



แผนพัฒนาสี่ปี

(พ.ศ. ๒๕๖๑ - ๒๕๖๔)

ของ

องค์การบริหารส่วนตำบลทุ่งเตาใหม่
อำเภอบ้านนาสาร จังหวัดสุราษฎร์ธานี

สารบัญ

หน้า

ส่วนที่ ๑ สภาพทั่วไปและข้อมูลพื้นฐาน

๑.ด้านกายภาพ	๑
๒.ด้านการเมือง/การปกครอง	๒
๓.ประชากร	๒
๔.สภาพทางสังคม	๓
๕.ระบบบริการพื้นฐาน	๔
๖.ระบบเศรษฐกิจ	๔
๗.เศรษฐกิจพอเพียง(ด้านการเกษตรและแหล่งน้ำ)	๕
๘.ศาสนา ประเพณี วัฒนธรรม	๕
๙.ทรัพยากรธรรมชาติ	๖
๑๐.อื่นๆ (ถ้ามีระบุ)	

ส่วนที่ ๒ สรุปผลการพัฒนาท้องถิ่นตามแผนพัฒนาท้องถิ่น (พ.ศ. ๒๕๕๗ - ๒๕๖๐)

๑.สรุปการดำเนินงานตามงบประมาณที่ได้รับ และการเบิกจ่ายงบประมาณ ในปีงบประมาณ พ.ศ. ๒๕๕๗ - ๒๕๖๐	๗-๙
๒.ผลที่ได้รับจากการดำเนินงานในปีงบประมาณ พ.ศ. ๒๕๕๗ - ๒๕๖๐	๑๐
๓.สรุปปัญหาอุปสรรคการดำเนินงานที่ผ่านมาและแนวทางแก้ไขปีงบประมาณ พ.ศ. ๒๕๕๗ - ๒๕๖๐	๑๐-๑๑

ส่วนที่ ๓ ยุทธศาสตร์องค์กรปกครองส่วนท้องถิ่น

๑.ความสัมพันธ์ระหว่างแผนพัฒนาระดับมหภาค	๑๒-๑๖
๒.ยุทธศาสตร์ขององค์กรปกครองส่วนท้องถิ่น	๑๗-๓๑
๓.การวิเคราะห์เพื่อการพัฒนา	๓๓-๖๗

ส่วนที่ ๔ การนำแผนพัฒนาท้องถิ่นสู่ปฏิบัติการปฏิบัติ

๑.ยุทธศาสตร์การพัฒนาและแผนงาน	๖๘
๒.บัญชีโครงการพัฒนาท้องถิ่น	๖๙-๑๓๙

ส่วนที่ ๕ การติดตามและประเมินผล

๑.การติดตามและประเมินผลยุทธศาสตร์	๑๔๐
-----------------------------------	-----

๒. การติดตามและประเมินผลโครงการ	๑๔๑
๓. สรุปผลการพัฒนาท้องถิ่นในภาพรวม	๑๔๑-๑๔๒
๔. ข้อเสนอแนะในการจัดทำแผนพัฒนาท้องถิ่นในอนาคต	๑๔๒-๑๔๖

-๑-

แผนพัฒนาสามปี (พ.ศ.๒๕๖๑ - ๒๕๖๔)
องค์การบริหารส่วนตำบลทุ่งเตาใหม่
อำเภอบ้านนาสาร จังหวัดสุราษฎร์ธานี

ส่วนที่ ๑
สภาพทั่วไปและข้อมูลพื้นฐาน

๑. ด้านกายภาพ

ประวัติความเป็นมา

ตำบลทุ่งเตาใหม่แยกออกจากตำบลทุ่งเตา เมื่อปี พ.ศ. ๒๕๓๖ มีจำนวนหมู่บ้าน ๘ หมู่บ้าน เป็นหมู่บ้านซึ่งอยู่ในเขตองค์การบริหารส่วนตำบลทุ่งเตาใหม่ครบทุกหมู่บ้าน ได้ยกฐานะจากสภาตำบลทุ่งเตาใหม่ เป็นองค์การบริหารส่วนตำบลทุ่งเตาใหม่ ตามประกาศกระทรวงมหาดไทย เรื่อง จัดตั้งองค์การบริหารส่วนตำบล ลงวันที่ ๑๖ ธันวาคม ๒๕๓๙ และมีผลยกฐานะเป็นองค์การบริหารส่วนตำบลทุ่งเตาใหม่ ตั้งแต่วันที่ ๒๓ กุมภาพันธ์ ๒๕๔๐ เป็นต้นมา

๑.๑ ที่ตั้งของหมู่บ้านหรือชุมชนหรือตำบล ตำบลทุ่งเตาใหม่เป็นตำบลหนึ่งของอำเภอบ้านนาสาร จังหวัดสุราษฎร์ธานี ซึ่งตั้งอยู่ทางตอนเหนือของที่ว่าการอำเภอบ้านนาสาร ห่างจากที่ว่าการอำเภอบ้านนาสาร ประมาณ ๑๕ กิโลเมตร มีอาณาเขตดังนี้

ทิศเหนือ	จดตำบลขุนทะเล อำเภอมืองสุราษฎร์ธานี
ทิศใต้	จดตำบลทุ่งเตา อำเภอบ้านนาสาร
ทิศตะวันออก	จดตำบลช้างซ้าย อำเภอกาญจนดิษฐ์
ทิศตะวันตก	จดตำบลนาใต้ อำเภอบ้านนาสาร

แผนที่ตำบลทุ่งเตาใหม่



เนื้อที่ พื้นที่องค์การบริหารส่วนตำบลทุ่งเตาใหม่ มีพื้นที่ประมาณ ๗๑.๓๒ ตารางกิโลเมตร หรือประมาณ ๔๔,๕๗๕ ไร่ พื้นที่เกษตร ๒๙,๗๓๗ ไร่

-๒-

๑.๒ ลักษณะภูมิประเทศ สภาพภูมิประเทศของตำบลทางตอนเหนือมีลักษณะพื้นที่ค่อนข้างเรียบ ทางตอนกลาง ตอนใต้และทางตะวันตก มีสภาพพื้นที่เป็นลูกคลื่นลอนลาดชัน มีความลาดชัน ๒-๑๐% ส่วนทางด้านตะวันออก มีสภาพพื้นที่ลาดชันเป็นเทือกเขาซึ่งเป็นแหล่งต้นน้ำ ลำธาร แหล่งแร่ มีคลองหย้าไหลผ่านแบ่งอาณาเขตสองตำบล พื้นที่ทั้งหมดเหมาะสำหรับทำสวนยางพารา ปาล์มผลไม้ เลี้ยงสัตว์ ภายในตำบลมีลำห้วยไหลผ่านคือ ห้วยชัน ห้วยเรียน ห้วยเถื่อนหมู ห้วยลึก ห้วยลูกระนาด มีแร่ธาตุที่สำคัญ ได้แก่ แร่ยิปซัมและแฮนด์โรไซด์

๑.๓ ลักษณะภูมิอากาศ ได้รับอิทธิพลจากมรสุมตะวันตกเฉียงใต้ ซึ่งทำให้มีช่วงฤดูฝนยาวนานและมรสุมตะวันออกเฉียงเหนือพัดผ่านทำให้ฤดูร้อนและฝนระยะเวลาใกล้เคียงกัน ทำให้ฤดูฝนมีน้ำมากเกินไปและฤดูร้อนเกิดการขาดแคลนน้ำดื่มใช้ในช่วงฤดูแล้ง

๑.๔ ลักษณะของดิน เป็นลักษณะของดินร่วนปนทราย

๑.๕ ลักษณะของแหล่งน้ำ เป็นลักษณะเป็นลำห้วย และหนองน้ำ

๑.๖ ลักษณะของป่าไม้ ลักษณะเป็นป่าเบญจพรรณ

๒. ด้านการเมือง/การปกครอง

๒.๑ เขตการปกครอง

การปกครองของตำบลทุ่งเตาใหม่ แบ่งออกเป็น ๘ หมู่บ้าน

หมู่ที่ ๑ บ้านขุนราษฎร์	ชื่อผู้ใหญ่บ้าน นายพนัย ทองปลอด
หมู่ที่ ๒ บ้านห้วยตอ	ชื่อผู้ใหญ่บ้าน นายบุญชัย คงยิ่ง
หมู่ที่ ๓ บ้านควนกองเมือง	ชื่อผู้ใหญ่บ้าน นายวิศิษฐ์ พัฒนประดิษฐ์
หมู่ที่ ๔ บ้านไสดง	ชื่อผู้ใหญ่บ้าน นายวิรัตน์ เสือล่อง
หมู่ที่ ๕ บ้านห้วยชัน	ชื่อกำนัน นายสุพร รักษาศรี

หมู่ที่ ๖ บ้านสะพานสอง

ชื่อผู้ใหญ่บ้าน นายจเร สังข์ทอง

หมู่ที่ ๗ บ้านหนองศิลาบั้ง

ชื่อผู้ใหญ่บ้าน นายสุบรรณ สวรรณรัตน์

หมู่ที่ ๘ บ้านไผ่แดง

ชื่อผู้ใหญ่บ้าน นายอารีย์ สุทธิเนียม

๒.๒ การเลือกตั้ง

เลือกตั้งสมาชิกสภาท้องถิ่นและผู้บริหารท้องถิ่น เมื่อวันที่ ๑๓ เดือนตุลาคม พ.ศ. ๒๕๕๖

๓. ประชากร

๓.๑ ข้อมูลเกี่ยวกับจำนวนประชากร

ประชากรตามทะเบียนราษฎร ๖,๕๕๔ คน (และมีประชากรแฝงในสถานประกอบการ ไม่น้อยกว่า ๒๐๐ คน) ชาย ๓,๓๑๘ คน หญิง ๓,๒๓๖ คน มีครัวเรือนทั้งหมด ๒,๓๒๔ ครัวเรือน เป็นครัวเรือนเกษตรกร ๒,๑๒๔ ครัวเรือน โดยแยกเป็นรายหมู่บ้าน

หมู่ที่	จำนวนครัวเรือน	จำนวนประชากร		รวม	จำนวนครัวเรือนเกษตรกร
		เพศชาย	เพศหญิง		
๑	๓๒๙	๕๓๓	๕๑๙	๑,๐๕๒	๓๐๔
๒	๒๔๐	๓๑๔	๓๓๐	๖๔๔	๒๑๖
๓	๓๒๖	๔๓๓	๔๓๐	๘๖๓	๒๙๔
๔	๓๕๒	๕๐๔	๔๕๘	๙๖๒	๓๑๙
๕	๓๔๖	๕๑๔	๔๙๙	๑,๐๑๓	๓๒๖
๖	๒๗๘	๓๕๕	๓๕๓	๗๐๘	๒๔๘
๗	๒๗๔	๓๙๒	๓๘๖	๗๗๘	๒๕๑
๘	๑๗๙	๒๗๗	๒๖๑	๕๓๘	๑๖๖

-๓-

๓.๒ ช่วงอายุและจำนวนประชากร

ประชากรแยกตามช่วงอายุ

หมู่ที่	ชื่อหมู่บ้าน	จำนวนประชากร			ต่ำกว่า ๑ ปี		๑-๑๔ ปี		๑๕-๑๙ ปี		๓๐-๔๔ ปี		๔๕-๕๙ ปี		๖๐ ปีขึ้นไป	
		รวม	ช	ญ	ช	ญ	ช	ญ	ช	ญ	ช	ญ	ช	ญ	ช	ญ
๑	บ้านขุนราษฎร์	๘๕๔	๔๒๘	๔๒๖	๗	๔	๙๕	๗๙	๑๐๙	๙๐	๙๓	๙๔	๘๑	๙๔	๔๓	๖๕
๒	บ้านห้วยตอ	๕๒๗	๒๖๙	๒๕๘	๑	-	๕๒	๓๖	๔๘	๔๘	๖๐	๕๔	๖๔	๖๓	๔๔	๕๗
๓	บ้านควนทองเมือง	๗๓๗	๓๖๓	๓๗๔	๓	๒	๙๐	๘๓	๖๙	๖๖	๘๕	๘๓	๖๕	๘๔	๕๑	๕๖
๔	บ้านไผ่แดง	๘๖๖	๔๔๙	๔๑๗	๕	๓	๑๑๒	๘๙	๙๘	๗๘	๙๑	๙๙	๘๗	๘๗	๕๖	๖๑
๕	บ้านห้วยชัน	๘๗๗	๔๔๑	๔๓๖	๖	๒	๑๑๐	๙๐	๘๓	๘๓	๑๐๙	๑๐๔	๘๗	๙๒	๔๖	๖๕
๖	บ้านสะพานสอง	๕๙๒	๒๙๐	๓๐๒	๒	๗	๖๙	๖๐	๕๒	๕๑	๗๐	๘๑	๕๑	๕๙	๔๖	๔๔
๗	บ้านหนองศิลาบั้ง	๗๔๓	๓๗๓	๓๗๐	๔	๒	๘๘	๖๘	๖๐	๕๔	๘๕	๑๐๓	๗๗	๗๖	๕๙	๖๗
๘	บ้านไผ่แดง	๔๖๘	๒๓๕	๒๓๓	๑	๔	๕๑	๔๐	๔๔	๓๘	๔๗	๕๖	๔๙	๕๕	๔๓	๔๐

รวม	๕,๖๖๔	๒,๘๔๘	๒,๘๑๖	๒๙	๒๔	๖๖๗	๕๕๕	๕๖๓	๕๐๘	๖๔๐	๖๗๔	๕๖๑	๖๑๐	๓๘๘	๔๕๕
รวมทั้งสิ้น	๕,๖๖๔	๒,๘๔๘	๒,๘๑๖	๒๙	๒๔	๖๖๗	๕๕๕	๕๖๓	๕๐๘	๖๔๐	๖๗๔	๕๖๑	๖๑๐	๓๘๘	๔๕๕

(ข้อมูล ณ เดือน ตุลาคม ๒๕๕๙)

๔. สภาพทางสังคม

๔.๑ การศึกษา

- โรงเรียนประถมศึกษา จำนวน ๕ แห่ง
- ศูนย์พัฒนาเด็กเล็ก จำนวน ๒ แห่ง

สถาบันและองค์กรทางศาสนา

- วัด จำนวน ๑ แห่ง
- ที่พักสงฆ์ จำนวน ๑ แห่ง

๔.๒ สาธารณสุข

- โรงพยาบาลส่งเสริมสุขภาพ จำนวน ๑ แห่ง
- อัตราการมีและใช้ส้วมราดน้ำ ร้อยละ ๑๐๐
- ศูนย์สาธารณสุขมูลฐาน จำนวน ๘ แห่ง

๔.๓ อาชญากรรม

-

๔.๔ ยาเสพติด

- ปัญหายาเสพติด อยู่ในพื้นที่เสี่ยง

๔.๕ การสังคมสงเคราะห์

- ระบบการแพทย์ฉุกเฉิน 1169 ตำบลทุ่งเตาใหม่

-๔-

๕. ระบบบริการพื้นฐาน

๕.๑ การคมนาคมขนส่ง

- ทางหลวงแผ่นดิน จำนวน ๑ สาย คิดเป็นร้อยละ ๑.๐๐
- ถนนภายในหมู่บ้านเป็นถนนลูกรัง/หินผุ คิดเป็นร้อยละ ๘๒.๑๐
- ถนนภายในหมู่บ้านลาดยาง คิดเป็นร้อยละ ๒.๘๐
- ถนนคอนกรีตเสริมเหล็ก คิดเป็นร้อยละ ๒.๑๐
- ถนนลาลอง(ถนนดินเดิม) คิดเป็นร้อยละ ๑๐

๕.๒ การไฟฟ้า

-ไฟฟ้าเข้าถึงทั้ง ๘ หมู่บ้าน คิดเป็นร้อยละ ๙๕

๕.๓ การประปา

-มีประปาหมู่บ้านใช้ครบทั้ง ๘ หมู่บ้าน คิดเป็นร้อยละ ๑๐๐

๕.๖ โทรศัพท์

-ปัจจุบันทุกหมู่บ้าน ใช้โทรศัพท์เคลื่อนที่เป็นส่วนใหญ่ (มือถือ)

๕.๕ ไปรษณีย์หรือการสื่อสารหรือการขนส่ง และวัสดุ ครุภัณฑ์

-

๖. ระบบเศรษฐกิจ

๖.๑ การเกษตร

ประชากรส่วนใหญ่ประกอบอาชีพเกษตรกรรม ร้อยละ ๙๑.๓๙ ของประชากรทั้ง อบต.และร้อยละ ๘.๖๑ ประกอบอาชีพรับจ้างทั่วไป ค้าขายและรับราชการ พืชเศรษฐกิจที่สำคัญ ได้แก่ ยางพารา เงาะ ทุเรียน และพาะขำกล้าไม้

๖.๒ การประมง

-

๖.๓ การปศุสัตว์

-

๖.๔ การบริการ

-

๖.๕ การท่องเที่ยว

-

๖.๖ อุตสาหกรรม

-

๖.๗ การพาณิชย์และกลุ่มอาชีพ

-

๖.๘ แรงงาน

-

๗. เศรษฐกิจพอเพียงท้องถิ่น (ด้านการเกษตรและแหล่งน้ำ)

๗.๑ ข้อมูลพื้นฐานของหมู่บ้านหรือชุมชน

มีจำนวน ๘ หมู่บ้าน และมีข้อมูลพื้นฐานแต่ละหมู่บ้าน ดังนี้

หมู่ที่	จำนวนครัวเรือน	จำนวนประชากร		รวม (คน)	หลังคาเรือน
		เพศชาย	เพศหญิง		
๑	บ้านขุนราษฎร์	๕๓๓	๕๑๙	๑,๐๕๒	๓๒๙
๒	บ้านห้วยตอ	๓๑๔	๓๓๐	๖๔๔	๒๔๐
๓	บ้านควนกองเมือง	๔๓๓	๔๓๐	๘๖๓	๓๒๖
๔	บ้านไสแดง	๕๐๔	๔๕๘	๙๖๒	๓๕๒
๕	บ้านห้วยชัน	๕๑๔	๔๙๙	๑,๐๑๓	๓๔๖
๖	บ้านสะพานสอง	๓๕๕	๓๕๓	๗๐๘	๒๗๘
๗	บ้านหนองศิลาบั้ง	๓๙๒	๓๘๖	๗๗๘	๒๗๔
๘	บ้านไสแดงใน	๒๗๗	๒๖๑	๕๓๘	๑๗๙
	รวม	๓,๓๒๒	๓,๒๓๖	๖,๕๕๘	๒,๓๒๔

๗.๒ ข้อมูลด้านการเกษตร

ราษฎรส่วนใหญ่ประมาณร้อยละ ๙๕ ประกอบอาชีพทำการเกษตรกรรม ได้แก่ สวนยางพารา สวนผลไม้ สวนปาล์ม และอื่นๆ และมีเอกสารสิทธิ์เป็นโฉนด

๗.๓ ข้อมูลด้านแหล่งน้ำทางการเกษตร

-แหล่งน้ำธรรมชาติ ๑ แห่ง (หนองนาแจะ)

๗.๔ ข้อมูลด้านแหล่งน้ำกิน น้ำใช้ (หรือน้ำเพื่อการอุปโภค บริโภค)

-มีระบบประปาหมู่บ้าน จำนวน ๘ หมู่บ้าน

๘. ศาสนา ประเพณี วัฒนธรรม

๘.๑ การนับถือศาสนา

ประชาชนนับถือศาสนาพุทธเป็นส่วนใหญ่ โดยมีข้อมูลศาสนสถาน ดังนี้

วัด มีจำนวน ๑ แห่ง ได้แก่

-วัดไสแดงวิสุทธิรังสิต

ที่พักระเบียง มีจำนวน ๒ แห่ง ได้แก่

-ที่พักระเบียงศรีสมนึก

-ที่พักระเบียงถ้ำพระ

๘.๒ ประเพณีและงานประจำปี

-ช่วงเดือนเมษายน งานสงกรานต์และรดน้ำผู้สูงอายุ เดือนพฤษภาคม (หรือเดือนหก)งานถวายหม้อพ้อท่านบุญ เดือนตุลาคม วันงานสารทเดือนสิบ

๘.๓ ภูมิปัญญาท้องถิ่น ภาษาถิ่น

ภูมิปัญญาท้องถิ่น คือ การละเล่นพื้นบ้าน การทำขนมไทย การจักสาน

ภาษาถิ่น คือ ภาษาใต้

-๖-

๘.๔ สินค้าพื้นเมืองและของที่ระลึก

-

๙. ทรัพยากรธรรมชาติ

๙.๑ น้ำ

แหล่งน้ำธรรมชาติ

ลำห้วย ๓ สาย

หนอง ๓ แห่ง

แหล่งน้ำที่สร้างขึ้น

สระ ๖ แห่ง

ฝาย ๔ แห่ง

ถังเก็บน้ำฝน ๕ แห่ง

ระบบประปาหมู่บ้าน ๘ แห่ง

บ่อน้ำตื้น ๗๕๘ แห่ง

บ่อบาดาล ๑๑ แห่ง

๙.๒ ป่าไม้

-

๙.๓ ภูเขา

-

๙.๔ คุณภาพของทรัพยากรธรรมชาติ

-

๑๐. อื่นๆ (ถ้ามีระบุด้วย)

-

ส่วนที่ ๒

สรุปผลการพัฒนาท้องถิ่นตามแผนพัฒนาท้องถิ่น (พ.ศ. ๒๕๕๗ – ๒๕๖๐)

๑. สรุปผลการดำเนินงานตามงบประมาณที่ได้รับ และการเบิกจ่ายงบประมาณ ในปีงบประมาณ พ.ศ. ๒๕๕๗ – ๒๕๖๐

๑.๑ สรุปสถานการณ์การพัฒนา การตั้งงบประมาณ การเบิกจ่ายงบประมาณ

การสรุปสถานการณ์พัฒนา

ผลการดำเนินงานขององค์การบริหารส่วนตำบลในรอบปีงบประมาณ ๒๕๕๗ – ๒๕๖๐)

แผนงานบริหารงานทั่วไป

๑. การบริหารงานทั่วไป การบริหารงานบุคคล และการบริหารงานคลัง
๒. การจัดข้อมูลในการวางแผนพัฒนา และการจัดทำงบประมาณ
๓. การดำเนินกิจการสภาฯ และการประชุมสภาฯ

แผนงานการศึกษา

๑. จัดซื้ออาหารกลางวันให้แก่เด็กก่อนวัยเรียนของ อบต.และศูนย์พัฒนาเด็กเล็ก
๒. จัดซื้ออาหารเสริม (นม) ให้แก่เด็กก่อนวัยเรียนของ อบต.และศูนย์พัฒนาเด็กเล็ก
๓. สนับสนุนวัสดุทางการศึกษา

แผนงานการศาสนา วัฒนธรรมและนันทนาการ

๑. จัดกิจกรรมวันเด็กแห่งชาติ
๒. จัดกิจกรรมวันผู้สูงอายุ
๓. สนับสนุนการจัดการแข่งขันกีฬาภายในตำบลและกีฬาเครือข่าย

แผนงานสังคมสงเคราะห์

๑. การสงเคราะห์ผู้สูงอายุ
๒. การสงเคราะห์ผู้พิการ
๓. การสงเคราะห์ผู้ป่วยเอดส์

แผนงานสาธารณสุข

๑. อุดหนุนกองทุน สปสช.

๒. อดหนุนศูนย์สาธารณสุขมูลฐานหมู่บ้าน

แผนงานสร้างความเข้มแข็งของชุมชน

๑. โครงการรณรงค์และป้องกันปัญหาเสพติด
๒. โครงการรณรงค์ป้องกันและลดอุบัติเหตุทางถนน

แผนงานเคหะและชุมชน

๑. ปรับปรุงถนนภายในตำบลทุ่งเตาใหม่
๒. ก่อสร้างถนนคอนกรีตเสริมเหล็ก
๓. ก่อสร้างถนนลาดยางผิวแอสฟัลท์ติกคอนกรีต
๔. ซ่อมแซมไฟฟ้าสาธารณะภายในตำบลทุ่งเตาใหม่
๕. ซ่อมแซมเครื่องกระจายเสียงทางไกลสาธารณะอัตโนมัติ
๖. โครงการขยายเขตประปา
๗. โครงการขุดเจาะบ่อบาดาล

แผนงานการเกษตร

๑. ฟื้นฟูสภาพต้นน้ำลำธาร แหล่งน้ำ ป่าชุมชน

-๘-

สรุป การตั้งงบประมาณ และรายรับรายจ่ายจริงขององค์การบริหารส่วนตำบลทุ่งเตาใหม่ รายละเอียด ดังนี้

ปีงบประมาณ ๒๕๕๗

- ตั้งงบประมาณรายรับไว้ ๒๐,๖๕๖,๘๐๐ บาท
- ประมาณการรายจ่ายไว้ ๒๐,๖๕๖,๗๓๖ บาท
- รายรับจริง ๓๒,๘๕๓,๐๓๐.๘๓ บาท
- รายจ่ายจริง ๒๕,๘๔๖,๔๔๗.๐๔ บาท

ปีงบประมาณ ๒๕๕๘

- ตั้งงบประมาณรายรับไว้ ๒๔,๘๕๘,๖๒๐ บาท
- ประมาณการรายจ่ายไว้ ๒๔,๘๕๘,๕๐๖ บาท
- รายรับจริง ๓๘,๙๕๐,๐๖๘.๘๐ บาท
- รายจ่ายจริง ๒๙,๙๔๕,๗๔๖,๙๖ บาท

ปีงบประมาณ ๒๕๕๙

- ตั้งงบประมาณรายรับไว้ ๒๔,๓๘๒,๓๕๐ บาท
- ประมาณการรายจ่ายไว้ ๒๔,๓๗๙,๘๓๔ บาท
- รายรับจริง ๓๒,๘๘๑,๒๒๙.๘๒ บาท
- รายจ่ายจริง ๒๙,๘๘๕,๑๐๒.๓๕ บาท

ปีงบประมาณ ๒๕๖๐

- ตั้งงบประมาณรายรับไว้ ๓๒,๕๓๕,๙๑๐ บาท
- ประมาณการรายจ่ายไว้ ๓๒,๕๓๔,๙๗๑ บาท

๑.๒ การประเมินผลการนำแผนพัฒนาท้องถิ่นไปปฏิบัติในเชิงปริมาณและเชิงคุณภาพ

เชิงปริมาณ

ในปีงบประมาณที่ผ่านมา (ปีงบประมาณ ๒๕๕๘) องค์การบริหารส่วนตำบลทุ่งเตาใหม่ ได้ดำเนินการประเมินผลการนำแผนพัฒนาไปปฏิบัติ จำนวนโครงการที่ได้ดำเนินการ (บรรจุอยู่ในข้อบัญญัติงบประมาณรายจ่าย) สามารถสรุปได้ ดังนี้

ยุทธศาสตร์	จำนวนโครงการ		ร้อยละของโครงการที่ได้ปฏิบัติ
	ที่ปรากฏอยู่ในแผน	ที่ได้ปฏิบัติ	
๑.ด้านโครงสร้างพื้นฐาน	๒๒	๗	๑๑.๘๖
๒.ด้านการส่งเสริมคุณภาพชีวิต	๑๔	๘	๑๓.๕๖
๓.ด้านการศึกษา	๙	๔	๖.๗๘
๔.ด้านการจัดระเบียบชุมชน/สังคมและการรักษาความสงบเรียบร้อย	๑๐	๙	๑๕.๒๕
๕.ด้านทรัพยากรธรรมชาติและสิ่งแวดล้อม	๔	๔	๖.๗๘
๖.ด้านศาสนา ศิลปะ วัฒนธรรม จารีตประเพณีและภูมิปัญญาท้องถิ่น	๕	๓	๕.๐๘
๗.ด้านการบริหารจัดการบ้านเมืองที่ดี	๓๒	๒๓	๓๘.๙๘
๘.ด้านบริการสาธารณะเข้าสู่ประชาคมอาเซียน	๕	๑	๑.๖๙
รวม	๑๐๑	๕๙	๕๘.๔๑

สรุป จำนวนโครงการที่กำหนดในแผนสามปี เฉพาะปี ๒๕๕๘ กำหนดไว้ ๑๐๑ โครงการ ปฏิบัติได้จริง ๕๙ โครงการ คิดเป็นร้อยละ ๕๘.๔๑

เชิงคุณภาพ

การประเมินผลแผนพัฒนาในปีที่ผ่านมา องค์การบริหารส่วนตำบลทุ่งเตาใหม่ ไม่สามารถดำเนินการโครงการตามแผนพัฒนาที่วางไว้ได้ทั้งหมด เนื่องจากจำนวนโครงการที่เป็นความต้องการของประชาชนมีมาก และจำเป็นต้องใช้งบประมาณในการดำเนินการสูง ประกอบกับ งบประมาณ มีรายได้น้อย ทำให้งบประมาณในการพัฒนามีอยู่อย่างจำกัดการประเมินประสิทธิผลของแผนพัฒนาในเชิงคุณภาพ แยกตามยุทธศาสตร์ ดังนี้

๑.ด้านโครงสร้างพื้นฐาน และสาธารณูปโภค

จัดให้มีการพัฒนา ก่อสร้าง บุกเบิก ปรับปรุง ซ่อมแซม บำรุงรักษาเส้นทางคมนาคม ไฟฟ้า ประปา ระบบน้ำเพื่อการเกษตรให้อยู่ในสภาพใช้งานได้ดี จัดหาน้ำอุปโภค-บริโภคแก่ประชาชนในพื้นที่ ดูแลรักษาแหล่งน้ำสาธารณะ

๒.ด้านการส่งเสริมคุณภาพชีวิต

ส่งเสริมสนับสนุนการมีคุณภาพชีวิตที่ดี ส่งเสริมด้านการอาชีพ พัฒนาฝีมือและเพิ่มรายได้แก่แม่บ้าน ผู้สูงอายุ ผู้พิการ สนับสนุนการดำเนินการด้านสวัสดิการสังคมและสาธารณสุข ช่วยเหลือผู้ประสบสาธารณภัยจัดระบบการแพทย์ฉุกเฉินประจำตำบล อดหนุนศูนย์สาธารณสุขมูลฐานหมู่บ้าน สนับสนุนจัดสวัสดิการชุมชน สนับสนุนกองทุนหลักประกันสุขภาพในระดับ

ท้องถิ่นเพื่อส่งเสริมด้านสุขภาพของประชาชน ด้านการกีฬาและนันทนาการ จัดซื้อวัสดุเครื่องแต่งกายในการแข่งขันกีฬาและจัดส่งนักกีฬาเข้าร่วมแข่งขันกับหน่วยงานอื่น แข่งขันกีฬาภายในตำบลเป็นการเชื่อมสัมพันธ์ภายในตำบล

๓. ด้านการศึกษา

ส่งเสริมสนับสนุนพัฒนาคุณภาพด้านการศึกษา สนับสนุนงบประมาณอาหารกลางวันให้โรงเรียนในสังกัด สพฐ. และศูนย์พัฒนาเด็กเล็ก นักเรียนได้รับอาหารกลางวันเพิ่ม จัดซื้ออาหารเสริม (นม) เพื่อเป็นสวัสดิการให้แก่เด็กก่อนวัยเรียนของ อบต. จัดซื้อวัสดุการศึกษา เพื่อเป็นการเสริมทักษะเด็กใน ศพด. พัฒนาครูและบุคลากรทางการศึกษาและเพิ่มช่องทางการเรียนรู้

๔. ด้านการจัดระเบียบชุมชน/สังคมและการรักษาความสงบเรียบร้อย

ส่งเสริมกิจกรรมรณรงค์และป้องกันปัญหายาเสพติด บำบัด พื้ฟู ผู้ติดหรือผู้เสพป้องกันการแพร่ระบาดของยาเสพติดอย่างจริงจัง พัฒนาศักยภาพผู้นำชุมชน ผู้นำท้องถิ่น ประชาชนและสร้างความเข้มแข็งของชุมชน ขับเคลื่อนการพัฒนาตามปรัชญาของเศรษฐกิจพอเพียง พัฒนาส่งเสริมการศึกษาและภูมิปัญญาท้องถิ่น จัดเก็บข้อมูลพื้นฐาน ส่งเสริมภาวะผู้นำแก่สตรีและเสริมสร้างความเข้มแข็งของบทบาทสตรี พัฒนาศักยภาพเยาวชนตำบลทุกแห่งใหม่เพื่อใช้เวลาว่างให้เป็นประโยชน์ การป้องกันและบรรเทาสาธารณภัย รณรงค์ป้องกันและลดอุบัติเหตุทางถนนเพื่อความปลอดภัยในชีวิตและทรัพย์สิน

๕. ด้านทรัพยากรธรรมชาติและสิ่งแวดล้อม

การอนุรักษ์ ส่งเสริม พื้ฟูแผ้วถางทรัพยากรธรรมชาติและสิ่งแวดล้อม การตัดแยกขยะจากแหล่งกำเนิดเพื่อสร้างจิตสำนึกในการจัดการกำจัดขยะ ส่งเสริมและสนับสนุนหมู่บ้าน/ชุมชนร่วมกันดูแลรักษาป่าและปลูกต้นไม้เฉลิมพระเกียรติ

๖. ด้านศาสนา ศิลปะ วัฒนธรรม จารีตประเพณีและภูมิปัญญาท้องถิ่น

ทำนุ บำรุง ส่งเสริมกิจกรรมทางศาสนาจูงลูกจูงหลานเข้าวัดสืบสานประเพณีท้องถิ่นเพื่อให้ประชาชนมีส่วนร่วมในการจัดกิจกรรม ส่งเสริม อนุรักษ์ ศิลปวัฒนธรรม จารีตประเพณี ปราชญ์ชาวบ้าน สนับสนุนกิจกรรมวันสำคัญและประเพณีท้องถิ่น เด็กและเยาวชนได้ร่วมกิจกรรมด้านจริยธรรม การเรียนรู้การอนุรักษ์ศิลปวัฒนธรรมและภูมิปัญญาท้องถิ่น

๗. ด้านการบริหารจัดการบ้านเมืองที่ดี

พัฒนาศักยภาพบุคลากรและองค์กรปกครองส่วนท้องถิ่นให้มีขีดสมรรถนะสูงและการให้บริการแก่ประชาชน บำรุงรักษาและซ่อมแซม และจัดซื้อวัสดุ ครุภัณฑ์ เพื่อสะดวกในการทำงานและรองรับการให้บริการแก่ประชาชนในพื้นที่ จัดทำสื่อประชาสัมพันธ์ในการชำระภาษี จัดตั้งศูนย์วิทยุสื่อสารเพื่อรับแจ้งเหตุ พัฒนาสังคม คุณธรรม จริยธรรม พัฒนาบริการงานที่มีประสิทธิภาพ สนับสนุนกิจกรรมวันพ่อวันแม่ ปกป้องสถาบันของชาติเพื่อเป็นการพิทักษ์รักษาไว้ซึ่งชาติ ศาสนา พระมหากษัตริย์

อันเป็นที่ยึดเหนี่ยวและเป็นศูนย์รวมจิตใจของประชาชนชาวไทยทั้งชาติ ส่งเสริมประชาธิปไตย ความเสมอภาคและสิทธิเสรีภาพ การจัดการเลือกตั้ง พัฒนาระบบเทคโนโลยีสารสนเทศและการสื่อสารเพื่อรองรับการเข้าสู่ประชาคมอาเซียน

๘.ด้านบริการสาธารณะเข้าสู่ประชาคมอาเซียน

พัฒนาระบบการทำงานของบุคลากรในองค์กรในการให้บริการสาธารณะเพื่อรองรับการเข้าสู่ประชาคมอาเซียน ส่งเสริมคุณภาพชีวิตของประชาชนให้มีคุณภาพชีวิตที่ดี ควบคุมและป้องกันโรคติดต่อ โรคพิษสุนัขบ้า เป็นต้น

๒. ผลที่ได้รับจากการดำเนินงานในปีงบประมาณ พ.ศ. ๒๕๕๗ – ๒๕๖๐)

๒.๑ ผลที่ได้รับหรือผลที่สำคัญ

ยุทธศาสตร์	จำนวนโครงการ		ร้อยละของโครงการที่ได้ปฏิบัติ
	ที่ปรากฏอยู่ในแผน	ที่ได้ปฏิบัติ	
๑.ด้านโครงสร้างพื้นฐาน	๒๒	๗	๑๑.๘๖
๒.ด้านการส่งเสริมคุณภาพชีวิต	๑๔	๘	๑๓.๕๖
๓.ด้านการศึกษา	๙	๔	๖.๗๘
๔.ด้านการจัดระเบียบชุมชน/สังคมและการรักษาความสงบเรียบร้อย	๑๐	๙	๑๕.๒๕
๕.ด้านทรัพยากรธรรมชาติและสิ่งแวดล้อม	๔	๔	๖.๗๘
๖.ด้านศาสนา ศิลปะ วัฒนธรรม จารีตประเพณีและภูมิปัญญาท้องถิ่น	๕	๓	๕.๐๘
๗.ด้านการบริหารจัดการบ้านเมืองที่ดี	๓๒	๒๓	๓๘.๙๘
๘.ด้านบริการสาธารณะเข้าสู่ประชาคมอาเซียน	๕	๑	๑.๖๙
รวม	๑๐๑	๕๙	๕๘.๔๑

๒.๒ ผลกระทบ

ทำให้ประชาชนในเขตองค์การบริหารส่วนตำบลทุ่งเตาใหม่ได้รับการบริการสาธารณะที่มีประสิทธิภาพตามสมควรตามสถานะทางการเงินและการคลังของ อบต.ทุ่งเตาใหม่

๓. สรุปปัญหาอุปสรรคการดำเนินงานที่ผ่านมาและแนวทางแก้ไข ปีงบประมาณ พ.ศ.๒๕๕๗ – ๒๕๖๐

ปัญหาอุปสรรคที่พบในการประเมิน

-ยุทธศาสตร์ด้านโครงสร้างพื้นฐาน ตั้งไว้ในแผนพัฒนา จำนวน ๒๒ โครงการ แต่ปฏิบัติได้ ๗ โครงการ ถือว่านำไปสู่ปฏิบัติได้น้อย

การวิเคราะห์แนวทางการแก้ไขปัญหาอุปสรรคที่ตรวจพบ

๑. โดยภาพรวมแผนพัฒนาสามปี (พ.ศ.๒๕๕๘-๒๕๖๐) มีผลสัมฤทธิ์ของแผนที่สามารถนำไปสู่ปฏิบัติได้จริงค่อนข้างสูง แต่ยุทธศาสตร์ด้านโครงสร้างพื้นฐาน ตั้งไว้ในแผนพัฒนา จำนวน ๒๒ โครงการ แต่ปฏิบัติได้จริง ๗ โครงการ ถือว่านำไปสู่ปฏิบัติได้น้อย ควรแก้ไขปัญหาโดยมอบหมายผู้ที่มีส่วนเกี่ยวข้องอันได้แก่ คณะกรรมการพัฒนาท้องถิ่น คณะกรรมการสนับสนุนการจัดทำแผน จัดทำแผนให้อยู่บนพื้นฐานของข้อเท็จจริงด้านงบประมาณกล่าวคือ ไม่ควรกำหนดโครงการในแผนมากเกินไป สถานะทางการคลังของ อบต.

๒. จากแบบประเมินมาตรฐานการปฏิบัติราชการและนิเทศองค์กรปกครองส่วนท้องถิ่น ด้านที่ ๑ ด้านการบริหารจัดการ ข้อ ๒.๓ กำหนดว่า องค์กรปกครองส่วนท้องถิ่นต้องนำโครงการในแผนพัฒนาสามปี (พ.ศ.๒๕๕๘-๒๕๖๐) เฉพาะปี ๒๕๕๘ มาดำเนินการในปีงบประมาณ ๒๕๕๘ ไม่น้อยกว่าร้อยละ ๗๐ จึงจะได้คะแนนเต็ม ๕ คะแนน จากตัวชี้วัดนี้ จะเห็นได้ว่า อบต.ทุ่งเตาใหม่ นำแผนปี ๒๕๕๘ ไปปฏิบัติได้ ๕๙ โครงการ จากที่ตั้งไว้ในแผน ๑๐๑ โครงการ คิดเป็นร้อยละ ๕๘.๔๑ ซึ่งจะได้คะแนนประเมินจากกรมส่งเสริมฯ จำนวน ๕ คะแนน ดังนั้น คณะกรรมการติดตามและประเมินผลแผนพัฒนาฯ จึงเห็นควรให้รักษาระดับการปฏิบัติได้ตามแผนไว้เช่นนี้หรือเพิ่มร้อยละการปฏิบัติได้มากขึ้นก็จะเป็นการดี

ส่วนที่ ๓

ยุทธศาสตร์องค์กรปกครองส่วนท้องถิ่น

๑. ความสัมพันธ์ระหว่างแผนพัฒนาระดับมหภาค

๑.๑ แผนยุทธศาสตร์ชาติ ๒๐ ปี (พ.ศ.๒๕๖๐ - ๒๕๗๙) ๖ ด้าน

๑. ยุทธศาสตร์ด้านความมั่นคง
๒. ยุทธศาสตร์ด้านการสร้างความสามารถในการแข่งขัน
๓. ยุทธศาสตร์การพัฒนาและเสริมสร้างศักยภาพคน
๔. ยุทธศาสตร์ด้านการสร้างโอกาสความเสมอภาคและเท่าเทียมกันทางสังคม
๕. ยุทธศาสตร์ด้านการสร้างการเติบโตบนคุณภาพชีวิตที่เป็นมิตรกับสิ่งแวดล้อม

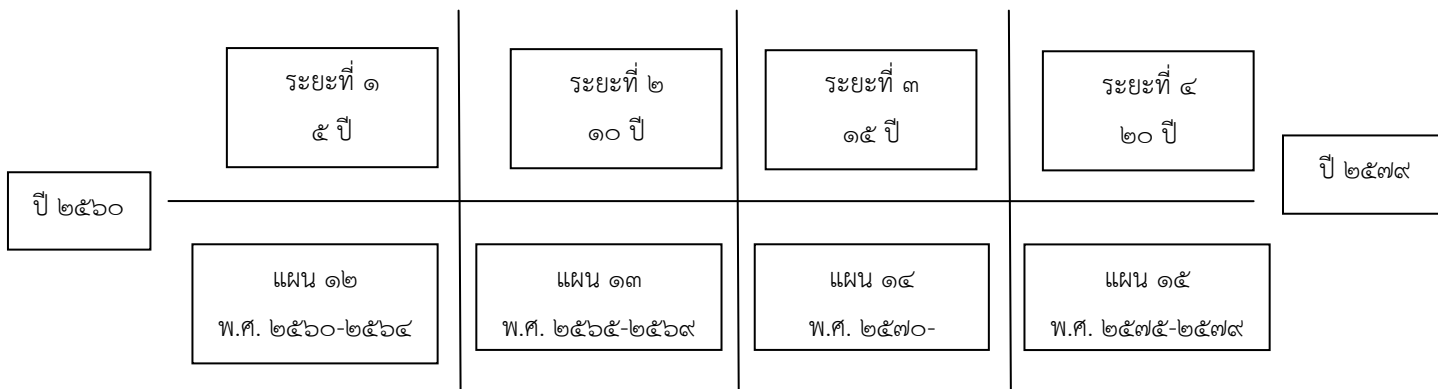

ยุทธศาสตร์แผนพัฒนาฯ ฉบับที่ ๑๒

๑. การเสริมสร้างและพัฒนาศักยภาพทุนมนุษย์
๒. การเสริมความเป็นธรรมลดความเหลื่อมล้ำในสังคม
๓. การสร้างความเข้มแข็งทางเศรษฐกิจและแข่งขันได้อย่างยั่งยืน
๔. การเติบโตที่เป็นมิตรกับสิ่งแวดล้อมเพื่อการพัฒนาอย่างยั่งยืน
๕. ด้านความมั่นคง
๖. การเพิ่มประสิทธิภาพและธรรมาภิบาลในภาครัฐ
๗. การพัฒนาโครงสร้างพื้นฐานและระบบโลจิสติกส์
๘. ด้านวิทยาศาสตร์ เทคโนโลยี วิจัยและนวัตกรรม
๙. การพัฒนาภาค เมือง และพื้นที่เศรษฐกิจ
๑๐. การต่างประเทศ ประเทศเพื่อนบ้าน และภูมิภาค

๑.๒ แผนพัฒนาเศรษฐกิจและสังคมแห่งชาติ ฉบับที่ ๑๒

จากสถานะของประเทศและบริบทการเปลี่ยนแปลงต่างๆ ที่ระลอกกำลังประสบอยู่ ทำให้การกำหนดวิสัยทัศน์ แผนพัฒนาเศรษฐกิจและสังคมแห่งชาติฉบับที่ ๑๒ (พ.ศ.๒๕๖๐ – ๒๕๖๔) ยังคงมีความต่อเนื่องจากวิสัยทัศน์แผนพัฒนาฯ ฉบับที่ ๑๑ ใช้กรอบหลักการของการวางแผนที่น้อมนำและประยุกต์ใช้หลักปรัชญาเศรษฐกิจพอเพียง ยึดคนเป็นศูนย์กลางของการพัฒนาอย่างมีส่วนร่วม การพัฒนาที่ยืดหลักสมดุล ยั่งยืน โดยวิสัยทัศน์ของการพัฒนาในแผนพัฒนาฯ

-๑๓-

ฉบับที่ ๑๒ ต้องให้ความสำคัญกับการกำหนดทิศทางการพัฒนาที่มุ่งสู่การเปลี่ยนผ่านประเทศไทยจากประเทศที่มีรายได้ปานกลางไปสู่ประเทศที่มีรายได้สูง มีการกระจายรายได้และพัฒนาอย่างเท่าเทียม มีระบบนิเวศที่ดี สังคมอยู่ร่วมกันอย่างมีความสุข และนำไปสู่การบรรลุวิสัยทัศน์ระยะยาว “มั่นคง มั่งคั่ง ยั่งยืน” ของประเทศ โดยกำหนดตำแหน่งทางยุทธศาสตร์ (Country Strategic Positioning) ให้สอดคล้องกับจุดแข็งของประเทศและบริบทในอนาคต คือ

ประเทศไทยเป็นประเทศรายได้สูงที่มีการกระจายรายได้อย่างเป็นธรรม เป็นศูนย์กลางด้านการขนส่งและโลจิสติกส์ของภูมิภาคส่วนความเป็นชาติการค้าและการบริการ (Trading and Service Nation) เป็นแหล่งผลิตสินค้าเกษตรกรรมที่ยั่งยืน แหล่งอุตสาหกรรมสร้างสรรค์ และมีนวัตกรรมสูงที่เป็นมิตรกับสิ่งแวดล้อม

ร่างแผนพัฒนาฯ ฉบับที่ ๑๒ มุ่งเน้นเป้าหมายสำคัญ ได้แก่ การพัฒนาเศรษฐกิจในภาพรวมและรายสาขา การพัฒนาการเกษตรสู่ความเป็นเลิศด้านอาหาร การเสริมสร้างและพัฒนาศักยภาพคน การลดความเหลื่อมล้ำในสังคม การเน้นการเติบโตที่เป็นมิตรกับสิ่งแวดล้อมเพื่อการพัฒนาที่ยั่งยืน และการพัฒนาพื้นที่ ภาค และการเชื่อมโยงภูมิภาค โดยมีแนวทางการพัฒนา คือ

๑) **เร่งรัดการลงทุนเพื่อการพัฒนาเศรษฐกิจในภาพรวม** โดยการพัฒนาโครงสร้างพื้นฐานด้านการคมนาคมขนส่งเพื่อเชื่อมโยงพื้นที่เศรษฐกิจในประเทศและต่างประเทศ การสนับสนุนการเป็นรากฐานการผลิตซิงอุตสาหกรรมและบริการสมัยใหม่ที่จะเป็นแรงขับเคลื่อนการขยายตัวทางเศรษฐกิจ การบริหารจัดการทรัพยากรน้ำ และการใช้ประโยชน์จากประชาคมอาเซียน การเปิดเสรีทางการค้า และการลงทุน

๒) **ส่งเสริมการวิจัยและพัฒนาเพื่อการพัฒนาเศรษฐกิจรายสาขา** ทั้งในด้านของนวัตกรรมทางวิทยาศาสตร์และเทคโนโลยี ด้านศักยภาพของบุคลากร รวมไปถึงในด้านแรงงานให้มีศักยภาพสูง นอกจากนี้ยังมุ่งส่งเสริมผู้ประกอบการให้เข้มแข็งสู่เศรษฐกิจดิจิทัล และปรับโครงสร้างภาคอุตสาหกรรมและบริการเพื่อพัฒนาขีดความสามารถในการแข่งขันในตลาดโลก

๓) **พัฒนาการเกษตรสู่ความเป็นเลิศด้านอาหาร** ให้ความสำคัญกับการปรับโครงสร้างการผลิตโดยการอนุรักษ์และฟื้นฟูธรรมชาติและสิ่งแวดล้อม จัดระบบการผลิตให้สอดคล้องกับศักยภาพพื้นที่และความต้องการของตลาด สนับสนุนการทำ

แผนแม่บทภาคเกษตรให้มีความยั่งยืน เร่งสร้างบุคลากรด้านการเกษตร และสร้างโอกาสในการเข้าถึงนวัตกรรมที่ทันสมัย รวมไปถึงการเพิ่มมูลค่าผลผลิตภาคเกษตร และพัฒนาฐานข้อมูลด้านการเกษตรให้มีประสิทธิภาพ

๔) **พัฒนาศักยภาพคนให้สนับสนุนการเจริญเติบโตของประเทศและมีคุณภาพชีวิตที่ดี** โดยให้ความสำคัญกับการพัฒนาศักยภาพคนทุกช่วงวัย ยกกระดับคุณภาพการศึกษาและการเรียนรู้ เสริมสร้างสุขภาพและการป้องกันโรค ตลอดจนการสร้างความรู้ดีมีสุขของครอบครัวไทยให้เอื้อต่อการพัฒนาคน

๕) **สร้างความเสมอภาคเพื่อรองรับสังคมผู้สูงอายุอย่างมีคุณภาพ** โดยการสร้างโอกาสในการเข้าถึงทรัพยากรและบริการทางสังคมอย่างเสมอภาค โดยเฉพาะในกลุ่มผู้มีรายได้น้อยและกลุ่มผู้ด้อยโอกาส สร้างความมั่นคงทางรายได้และโอกาสในการประกอบอาชีพ ควบคู่ไปกับการเสริมสร้างความเข้มแข็งและพัฒนาเศรษฐกิจในชุมชน รวมไปถึงการพัฒนา

พัฒนาการบริหารจัดการในระบบสุขภาพ การเข้าถึงกระบวนการยุติธรรมอย่างเสมอภาค และการสร้างสภาพแวดล้อมและนวัตกรรมที่เอื้อต่อสังคมผู้สูงอายุ

๖) **พัฒนาพื้นที่ภาค และการเชื่อมโยงภูมิภาค** โดยการพัฒนาและฟื้นฟูพื้นที่ฐานเศรษฐกิจหลัก อาทิ แก้ปัญหามลพิษและสิ่งแวดล้อม และสนับสนุนการปรับปรุงกระบวนการผลิตให้ใช้เทคโนโลยีที่ทันสมัย เป็นต้น ทั้งนี้รวมถึงการพัฒนาโครงสร้างพื้นฐานและสิ่งอำนวยความสะดวกของศูนย์กลางความเจริญในภูมิภาค ตลอดจนการพัฒนาด้านการขนส่งและโลจิสติกส์เชื่อมโยงในประเทศและภูมิภาค

-๑๔-

๗) **สร้างความเจริญเติบโตทางเศรษฐกิจและสังคมอย่างเป็นมิตรกับสิ่งแวดล้อม** โดยการรักษาทุนทางธรรมชาติเพื่อการเติบโตสีเขียว อาทิเช่น ปกป้องทรัพยากรป่าไม้และสัตว์ป่า พัฒนาระบบการบริหารและจัดการที่ดินและแก้ไขปัญหาการบุกรุกที่ดินของรัฐ คุ้มครองทรัพยากรทางทะเลและชายฝั่ง และวางแผนบริหารจัดการทรัพยากรแร่อย่างเป็นระบบ เป็นต้น นอกจากนี้ยังต้องดำเนินการด้านการบริหารจัดการทรัพยากรน้ำเพื่อให้เกิดความยั่งยืน ส่งเสริมการผลิต การลงทุน และการสร้างงานสีเขียว ตลอดจนการส่งเสริมการบริโภคที่เป็นมิตรกับสิ่งแวดล้อม การบริหารจัดการเพื่อลดความเสี่ยงภัยพิบัติและแก้ไขปัญหาวิกฤตสิ่งแวดล้อม รวมไปถึงผลักดันการจัดทำแผนแม่บทการบริหารจัดการทรัพยากรธรรมชาติและสิ่งแวดล้อมระหว่างประเทศในกลุ่มอาเซียน

การเข้าสู่ประชาคมอาเซียนต้ององค์กรปกครองส่วนท้องถิ่น และประชาชน รวมทั้งการเตรียมการรองรับขององค์กรปกครองส่วนท้องถิ่นตามอำนาจหน้าที่

๑. การพัฒนาโครงสร้างพื้นฐานและสร้างโครงข่ายคมนาคม ประชาคมเศรษฐกิจอาเซียนทำให้เกิดการรวมตัวของเศรษฐกิจที่มีมูลค่าและมีชิงทางการกระจายสินค้าที่กว้าง นอกจากนั้น จะเกิดการเรียกร้องจากกลุ่มนักลงทุนที่เข้ามาลงทุนในประเทศไทยให้มีการพัฒนาโครงข่ายคมนาคมเพื่อให้เกิดการเคลื่อนย้ายสินค้าและแรงงานมีความสะดวกรวดเร็วและมีประสิทธิภาพ ดังนั้น องค์กรปกครองส่วนท้องถิ่นจะต้องมุ่งเน้นการพัฒนาโครงข่ายคมนาคมที่เป็นระบบและสะดวกต่อการขนส่ง รวมถึงโครงสร้างพื้นฐานที่จำเป็นต่อการขยายฐานการผลิต อาทิ ไฟฟ้า และประปาซึ่งองค์กรปกครองส่วนท้องถิ่นอาจไม่สามารถดำเนินการได้โดยลำพังจำเป็นต้องประสานความร่วมมือกับหน่วยงานที่เกี่ยวข้อง

๒. การพัฒนาและส่งเสริมเศรษฐกิจในชุมชน การหลั่งไหลเข้ามาของทุนต่างชาติที่จะเพิ่มมากขึ้นส่งผลให้องค์กรปกครองส่วนท้องถิ่นต้องทบทวนบทบาทของตนในการดูแลและช่วยเหลือกลุ่มผู้ผลิตในพื้นที่โดยอาจจะต้องมีนโยบายในการส่งเสริมอาชีพ ทั้งอาชีพหลัก อาชีพเสริม เปิดรับวิสัยทัศน์ใหม่ในกระบวนการผลิตแบบใหม่ เพื่อยกระดับกระบวนการผลิตให้เป็นมาตรฐานกับระดับสากล

๓. การจัดการทรัพยากรธรรมชาติและสิ่งแวดล้อม เป้าหมายเรื่องการสร้างความยั่งยืนด้านสิ่งแวดล้อมของประชาคมอาเซียน ทำให้องค์กรปกครองส่วนท้องถิ่นต้องเร่งปรับกระบวนการบริหารจัดการด้านสิ่งแวดล้อม ซึ่งจะต้องดูแลทรัพยากรและจัดการอย่างเป็นระบบโดยการเน้นการบริหารจัดการทรัพยากรธรรมชาติ โดยการมีส่วนร่วมของประชาชนเน้นการจัดการบนพื้นฐานของความเป็นเจ้าของร่วมกัน เพื่อสร้างความรักความหวงแหนในทรัพยากร และก่อเกิดการมีส่วนร่วมในการบริหารจัดการสิ่งแวดล้อม เพื่อให้เกิดการจกการที่มีประสิทธิภาพ

ตลอดจนอาจต้องทบทวนขอบเขตอำนาจหน้าที่ระหว่างองค์กรปกครองส่วนท้องถิ่นและภาคส่วนที่เกี่ยวข้อง เพื่อให้มีการบูรณาการการทำงานร่วมกันในเรื่องการจัดการทรัพยากรธรรมชาติและสิ่งแวดล้อม

๔. การพัฒนาคุณภาพชีวิต องค์กรปกครองส่วนท้องถิ่นต้องเตรียมรับผลกระทบจากปัญหาสังคมและสาธารณสุขที่อาจเกิดการเคลื่อนย้ายแรงงาน และนักท่องเที่ยวโดยเสรี อาทิ โรคระบาด ความขัดแย้งทางสังคมและเชื้อชาติ และอาชญากรรมข้ามชาติ อาทิ ยาเสพติด การค้ามนุษย์ องค์กรปกครองส่วนท้องถิ่นต้องเน้นการจัดบริการสาธารณสุขให้ได้ตามมาตรฐานที่กำหนดในแต่ละงาน หรือกิจกรรมอย่างเคร่งครัด รวมทั้งจะต้องจัดสวัสดิการสังคมสำหรับเด็ก กลุ่มเสี่ยงและกลุ่มด้อยโอกาสอย่างมีคุณภาพและทั่วถึง นอกจากนี้้องค์กรปกครองส่วนท้องถิ่นต้องให้ความสำคัญกับการเข้าถึงการดูแลสุขภาพของคนในชุมชน ซึ่งทำให้ชุมชนมีการดำรงชีวิตที่มีสุขภาพ ปลอดภัย และมีคุณภาพชีวิตที่ดี

๕. การรักษาความสงบเรียบร้อย องค์กรปกครองส่วนท้องถิ่นอาจต้องมึบทบาทในการเฝ้าระวังปัญหาอาชญากรรมเพิ่มมากขึ้น รวมทั้งอาจต้องพัฒนาระบบและจัดทำฐานข้อมูลเกี่ยวกับแรงงานอพยพร่วมกับหน่วยงานที่เกี่ยวข้องตลอดจนร่วมกับชุมชนในการกำหนดกติกาและหลักเกณฑ์ของชุมชนให้ทุกคนอยู่ร่วมกันได้ภายใต้แนวคิดสังคมที่เอื้ออาทรและมีความมั่นคง

๖. การจัดการด้านการศึกษา ภาษา วัฒนธรรม จารีตประเพณี การศึกษาเป็นจุดเริ่มต้นของการพัฒนาด้านต่างๆ เสมือนประตูเชื่อมกับโลกภายนอก องค์กรปกครองส่วนท้องถิ่น ซึ่งมีหน้าที่ในการจัดและส่งเสริมการศึกษาให้แก่

ประชาชนและชุมชนต้องพัฒนาประชาชนและชุมชน ให้สามารถเข้าสู่ประชาคมอาเซียนได้โดยต้งเน้น “การพัฒนามาตรฐานการศึกษา” ไม่ว่าจะเป็นการพัฒนาคุณภาพในการจัดการศึกษา โดยการปรับหลักสูตรการเรียนการสอน ส่งเสริมการเรียนรู้ภาษาอังกฤษและภาษาเพื่อนบ้านในภูมิภาคอาเซียนเพื่อการสื่อสารที่ดี การพัฒนาและสนับสนุนครูผู้สอนให้มีการแลกเปลี่ยนทางวัฒนธรรมระหว่างประเทศสมาชิกและเทคโนโลยีมาใช้ประกอบการเรียน

การสอน ทำให้ประชาชนเกิดการเรียนรู้ที่ทันสมัย มีความเป็นสากลและมีคุณภาพ นอกจากนี้้องค์กรปกครองส่วนท้องถิ่นจะต้องจัดทำข้อมูลที่เป็นต่อแรงงานต่างชาติ เป็นภาษาอังกฤษหรือภาษาของประเทศสมาชิกอาเซียนอื่นๆ สำหรับเรื่องวัฒนธรรมและจารีตประเพณีนั้นนอกจากองค์กรปกครองส่วนท้องถิ่นจะต้องส่งเสริมให้การเรียนรู้และเข้าใจวัฒนธรรมของประเทศเพื่อนบ้านในอาเซียนแล้วยังต้องเป็นสื่อกลางในการจัดกิจกรรมแลกเปลี่ยนเชิงวัฒนธรรมระหว่างประชาชนในเขตพื้นที่องค์กรปกครอง

ส่วนท้องถิ่นและประชาชนในประเทศอาเซียนอื่นที่มีพรมแดนติดต่อกัน ซึ่งมักจะมีวัฒนธรรมที่คล้ายคลึงกัน การจัดกิจกรรม เช่นนี้จะช่วยให้ประชาชนมีความรู้สึกเป็นอันหนึ่งอันเดียวกันมากขึ้น

๗. การปรับปรุงโครงสร้างขององค์กรปกครองส่วนท้องถิ่น อาจต้องมีการจัดตั้งหน่วยงานด้านวิเทศสัมพันธ์โดยเฉพาะพื้นที่จังหวัดชายแดน เพื่อรองรับเนื้องานด้านการต่างประเทศและความร่วมมือกับประเทศเพื่อนบ้าน และเพื่อให้สามารถสื่อสารทำความเข้าใจกับประชาชนจากประเทศอื่นที่มาติดต่อราชการได้

๑.๓ แผนพัฒนาภาค/แผนพัฒนากลุ่มจังหวัด/แผนพัฒนาจังหวัด

๑) แผนพัฒนาภาค

ยุทธศาสตร์การพัฒนาภาคใต้

พัฒนาภาคใต้เป็นเศรษฐกิจสีเขียว โดยเป็นศูนย์กลางผลิตภัณฑ์ยางพาราและปาล์มน้ำมันในภูมิภาคและแหล่งผลิตภัณฑ์อาหารทะเลที่ได้มาตรฐานเป็นที่ยอมรับในระดับสากล รวมทั้งเป็นแหล่งท่องเที่ยวที่เป็นที่นิยมในระดับโลก

๒) แผนพัฒนากลุ่มจังหวัด

กลุ่มจังหวัดภาคใต้ ประกอบด้วย สุราษฎร์ธานี นครศรีธรรมราช พัทลุง สงขลา สตูล พังงา ปัตตานี ยะลา นราธิวาส มุ่งพัฒนาสุราษฎร์ธานีให้เป็นประตูการค้า การลงทุน พัฒนาการเกษตรอินทรีย์ พัฒนาการท่องเที่ยวชายแดนและการท่องเที่ยว อนุรักษ์และสืบสานวัฒนธรรมและภูมิปัญญาท้องถิ่น และเร่งฟื้นฟูทรัพยากรธรรมชาติ

๑.๔ ยุทธศาสตร์การพัฒนาขององค์กรปกครองส่วนท้องถิ่นในเขตจังหวัด

(อื่นๆ กรณีมีความสัมพันธ์/สอดคล้องกับ THAILAND ๔.๐ ถ้ามีระบุด้วย)

ยุทธศาสตร์การพัฒนาขององค์กรปกครองส่วนท้องถิ่นในเขตจังหวัดสุราษฎร์ธานี

วิสัยทัศน์

“โครงสร้างพื้นฐานดี ประเพณี วัฒนธรรมเด่น เน้นการท่องเที่ยว รักษ์สิ่งแวดล้อม
น้อมนำเศรษฐกิจพอเพียง”

พันธกิจ

๑. ปกป้องและเชิดชูสถาบันหลักของชาติ ยกย่อง เชิดชูเกียรติผู้ทำคุณประโยชน์
๒. ส่งเสริมประชาธิปไตย และการมีส่วนร่วม
๓. บริหารจัดการองค์กรปกครองส่วนท้องถิ่นตามหลักธรรมาภิบาล
๔. ปรับปรุงและพัฒนาโครงสร้างพื้นฐาน วางผังเมืองและสาธารณูปโภค

๕. ส่งเสริม อนุรักษ์ศิลปวัฒนธรรม ประเพณี จารีตประเพณี ภูมิปัญญาท้องถิ่น และทำนุบำรุงศาสนา

๖. ส่งเสริมการพัฒนาคุณภาพชีวิต ละส่งเสริมการเรียนรู้ตลอดชีวิตอย่างยั่งยืน

๓๗. ส่งเสริม พัฒนา สร้างความเข้มแข็งด้านเศรษฐกิจ
๓๘. ส่งเสริมด้านการกีฬา และนันทนาการ
๓๙. ส่งเสริมการจัดระเบียบชุมชนและการรักษาความสงบเรียบร้อย
๔๐. บริหารจัดการทรัพยากรธรรมชาติและสิ่งแวดล้อม
๔๑. พัฒนาและส่งเสริมการท่องเที่ยว
๔๒. พัฒนาบริการสาธารณะสู่ประชาคมอาเซียน
๔๓. ส่งเสริมการดำเนินชีวิตตามหลักปรัชญาเศรษฐกิจพอเพียง

เป้าประสงค์

๑. การปกป้องและ เชิดชูสถาบันหลักของชาติ และการยกย่อง เชิดชูเกียรติ ผู้ทำคุณประโยชน์
๒. ส่งเสริมการปกครองตามระบอบประชาธิปไตย และการมีส่วนร่วมของประชาชน
๓. ส่งเสริมการบริหารจัดการตามหลักธรรมาภิบาล
๔. พัฒนาเส้นทางคมนาคมให้มีคุณภาพและได้มาตรฐาน
๕. พัฒนาสาธารณูปโภค และสาธารณูปการ ไฟฟ้าแสงสว่าง การผังเมือง การควบคุมอาคารและการบริหารจัดการน้ำ
๖. ส่งเสริม อนุรักษ์ ศิลปวัฒนธรรมประเพณี จารีตประเพณี ภูมิปัญญาท้องถิ่น และทำนุบำรุงศาสนา
๗. ส่งเสริมด้านสวัสดิการสังคม สังคมสงเคราะห์ และสาธารณสุข
๘. ส่งเสริมการจัดการศึกษาให้ได้มาตรฐานการศึกษา
๙. การส่งเสริม และพัฒนาอาชีพ การลงทุน และพาณิชย์กรรม
๑๐. ส่งเสริมการดำรงชีวิตตามหลักปรัชญาเศรษฐกิจพอเพียง
๑๑. ส่งเสริมด้านกีฬาและนันทนาการ
๑๒. ส่งเสริมการจัดระเบียบชุมชน สังคม และการรักษาความสงบเรียบร้อย สร้างความสมานฉันท์ให้สังคมสงบสุข
๑๓. ส่งเสริม สนับสนุนการท่องเที่ยวอย่างยั่งยืน
๑๔. อนุรักษ์ ปั่นฟู สร้างเครือข่าย เฝ้าระวังทรัพยากรธรรมชาติและสิ่งแวดล้อม
๑๕. พัฒนาบุคลากร และเพิ่มประสิทธิภาพการบริการ เพื่อเข้าสู่ประชาคมอาเซียน

ยุทธศาสตร์การพัฒนาขององค์กรปกครองส่วนท้องถิ่นในเขตจังหวัดสุราษฎร์ธานี

- ยุทธศาสตร์ที่ ๑ การสร้างความมั่นคงของชาติ
- ยุทธศาสตร์ที่ ๒ การส่งเสริมการบริหารจัดการบ้านเมืองที่ดี
- ยุทธศาสตร์ที่ ๓ พัฒนาโครงสร้างพื้นฐาน
- ยุทธศาสตร์ที่ ๔ ส่งเสริม อนุรักษ์ ศาสนา ศิลปะ วัฒนธรรม จารีตประเพณี และภูมิปัญญาท้องถิ่น
- ยุทธศาสตร์ที่ ๕ ส่งเสริม พัฒนาคุณภาพชีวิต
- ยุทธศาสตร์ที่ ๖ ส่งเสริม สนับสนุนการท่องเที่ยว และการอนุรักษ์ ทรัพยากรธรรมชาติและสิ่งแวดล้อม
- ยุทธศาสตร์ที่ ๗ การพัฒนาบริการสาธารณะเข้าสู่ประชาคมอาเซียน
- ยุทธศาสตร์ที่ ๘ พัฒนาเศรษฐกิจ

ยุทธศาสตร์ที่ ๙ ส่งเสริมการมีส่วนร่วมทางการเมือง

-๑๗-

๒. ยุทธศาสตร์ขององค์กรปกครองส่วนท้องถิ่น

๒.๑ วิสัยทัศน์

องค์กรบริหารส่วนตำบลทุ่งเตาใหม่ เป็นองค์กรที่มีการบริหารจัดการตามหลักธรรมาภิบาล ประชาชนมีคุณภาพชีวิตที่ดี มีโครงสร้างพื้นฐานที่ได้มาตรฐาน ส่งเสริมการศึกษา ศิลปวัฒนธรรมประเพณี

๒.๒ ยุทธศาสตร์

๒.๓ เป้าประสงค์

๒.๔ ตัวชี้วัด

๒.๕ ค่าเป้าหมาย

๒.๖ กลยุทธ์

๑. ยุทธศาสตร์การพัฒนาด้านโครงสร้างพื้นฐาน

ยุทธศาสตร์ อปท.	เป้าประสงค์	ตัวชี้วัด	ค่าเป้าหมาย	กลยุทธ์
การพัฒนาด้านโครงสร้างพื้นฐาน	ปรับปรุงและพัฒนาโครงสร้างพื้นฐานและระบบสาธารณูปโภคที่มีประสิทธิภาพ	จำนวนของถนนที่มีการก่อสร้างและได้มาตรฐาน จำนวนประชาชนในตำบลมีไฟฟ้าใช้ทุกครัวเรือน จำนวนของครัวเรือนมีน้ำใช้เพื่อการอุปโภคบริโภคและการเกษตร	เพื่อพัฒนาโครงสร้างพื้นฐาน	พัฒนาเส้นทางคมนาคมการขนส่งให้มีคุณภาพและได้มาตรฐาน พัฒนาด้านสาธารณูปโภคและสาธารณูปการไฟฟ้าแสงสว่างและการบริหารจัดการน้ำ พัฒนาแหล่งน้ำเพื่ออุปโภคบริโภคและแหล่งน้ำเพื่อการเกษตร

๒. ยุทธศาสตร์ด้านการส่งเสริมคุณภาพชีวิต

ยุทธศาสตร์ อปท.	เป้าประสงค์	ตัวชี้วัด	ค่าเป้าหมาย	กลยุทธ์
พัฒนาด้านการส่งเสริมคุณภาพชีวิต	ส่งเสริมและพัฒนาสร้างความเข้มแข็งด้านเศรษฐกิจ พัฒนาสังคม คุณธรรม จริยธรรม และคุณภาพชีวิตของประชาชน	จำนวนของผู้สูงอายุ ผู้พิการผู้ป่วยเอดส์และผู้ด้อยโอกาส ได้รับการดูแลและได้รับการส่งเสริมด้านอาชีพ จำนวนการป้องกันและควบคุมโรคติดต่อ	เพื่อพัฒนาส่งเสริมคุณภาพชีวิต	พัฒนาด้านการส่งเสริมอาชีพ พัฒนาด้านสวัสดิการสังคมและสาธารณสุข ส่งเสริมด้านการกีฬาและนันทนาการ

๓. ยุทธศาสตร์การพัฒนาทางการศึกษา

ยุทธศาสตร์ อปท.	เป้าประสงค์	ตัวชี้วัด	ค่าเป้าหมาย	กลยุทธ์
การพัฒนาด้านการศึกษา	ส่งเสริมบุคลากรด้านการศึกษาให้มีศักยภาพและเด็กก่อนปฐมวัยได้รับการเลี้ยงดูตามมาตรฐาน	ร้อยละของงบประมาณที่อุดหนุนส่งเสริมการศึกษา ร้อยละของศูนย์พัฒนาเด็กเล็กมีการศึกษาและดำเนินงานตามมาตรฐานของ ศพด.	เพื่อพัฒนาการศึกษา	พัฒนาระบบการศึกษาในสังกัดองค์กรปกครองส่วนท้องถิ่นให้มีคุณภาพตามมาตรฐานการศึกษาท้องถิ่น พัฒนาศักยภาพบุคลากรด้านการศึกษาและเพิ่มช่องทางการเรียนรู้

--	--	--	--	--

-๑๙-

๔. ยุทธศาสตร์การพัฒนาด้านการจัดระเบียบชุมชน/สังคมและการรักษาความสงบเรียบร้อย

ยุทธศาสตร์ อปท.	เป้าประสงค์	ตัวชี้วัด	ค่าเป้าหมาย	กลยุทธ์
การพัฒนาด้านการจัดระเบียบชุมชน/สังคมและการรักษาความสงบเรียบร้อย	ส่งเสริมพัฒนาและสร้างความเข้มแข็งด้านเศรษฐกิจ พัฒนาสังคม คุณธรรม จริยธรรม และคุณภาพชีวิตของประชาชน	จำนวนครัวเรือนในการจัดกิจกรรมการป้องกันปราบปรามยาเสพติด จำนวนประชาชนที่ส่งเสริมสนับสนุนการพัฒนาศักยภาพผู้นำชุมชนและประชาชนทั่วไป	เพื่อพัฒนาการจัดระเบียบชุมชน/สังคมและการรักษาความสงบ	พัฒนาด้านการป้องกันและแก้ไขปัญหาเสพติด พัฒนาศักยภาพผู้นำชุมชน ผู้นำท้องถิ่น ประชาชนและสร้างความเข้มแข็งของชุมชน

๕. ยุทธศาสตร์การพัฒนาด้านทรัพยากรธรรมชาติและสิ่งแวดล้อม

ยุทธศาสตร์ อปท.	เป้าประสงค์	ตัวชี้วัด	ค่าเป้าหมาย	กลยุทธ์
-----------------	-------------	-----------	-------------	---------

พัฒนาด้านทรัพยากร ธรรมชาติและ สิ่งแวดล้อม	บริหารจัดการ ทรัพยากรธรรมชาติและ สิ่งแวดล้อมอย่าง ยั่งยืน	จำนวนประชาชนใน การอนุรักษ์ทรัพยากร ธรรมชาติและ สิ่งแวดล้อม จำนวนครัวเรือนที่มี การจัดขยะอย่างถูก สุขลักษณะ	เพื่อพัฒนา ทรัพยากรธรรมชาติและ สิ่งแวดล้อม	อนุรักษ์ ส่งเสริม พื้นฟู สร้างเครือข่ายและเฝ้า ระวัง ทรัพยากรธรรมชาติและ สิ่งแวดล้อม การบำบัดและการ จัดการขยะ
---	--	--	--	---

-๒๐-

๖. ยุทธศาสตร์การพัฒนาด้านศาสนา ศิลปะ วัฒนธรรม จารีตประเพณีและภูมิปัญญาท้องถิ่น

ยุทธศาสตร์ อปท.	เป้าประสงค์	ตัวชี้วัด	ค่าเป้าหมาย	กลยุทธ์
การพัฒนาด้านศาสนา ศิลปะ วัฒนธรรม จารีตประเพณี และภูมิ ปัญญาท้องถิ่น	ส่งเสริมทำนุบำรุง ศาสนา อนุรักษ์ ศิลปวัฒนธรรม ประเพณีท้องถิ่น จารีต ประเพณี ภูมิปัญญา ท้องถิ่น	จำนวนของประชาชนมี ส่วนร่วมในการส่งเสริม ศาสนาและอนุรักษ์ วัฒนธรรมท้องถิ่น งบประมาณที่ ดำเนินการตาม กิจกรรมทางศาสนา ศิลปวัฒนธรรมจารีต ประเพณีและภูมิ ปัญญาท้องถิ่น	เพื่อพัฒนาศาสนา ศิลปะ วัฒนธรรม จารีตประเพณีและภูมิ ปัญญาท้องถิ่น	ทำนุบำรุงส่งเสริม กิจกรรมทาง ด้าน ศาสนา ส่งเสริมอนุรักษ์ ศิลปวัฒนธรรม จารีต ประเพณี ปราชญ์ ชาวบ้านและภูมิปัญญา ท้องถิ่น

๗. ยุทธศาสตร์การพัฒนาด้านการบริหารจัดการบ้านเมืองที่ดี

ยุทธศาสตร์ อปท.	เป้าประสงค์	ตัวชี้วัด	ค่าเป้าหมาย	กลยุทธ์
-----------------	-------------	-----------	-------------	---------

การพัฒนาด้านการบริหารจัดการบ้านเมืองที่ดี	บริหารจัดการตามหลักธรรมาภิบาล	ร้อยละของประชาชนที่รับบริการได้รับความพึงพอใจ ร้อยละของบุคลากรได้รับการอบรม ร้อยละของการดำเนินการมีประชาชนมีส่วนร่วม	เพื่อพัฒนาการบริหารจัดการบ้านเมืองที่ดี	พัฒนาองค์กรปกครองส่วนท้องถิ่นให้มีขีดสมรรถนะสูง พัฒนาศักยภาพบุคลากรขององค์กรปกครองส่วนท้องถิ่น พัฒนาสังคม คุณธรรม จริยธรรม พัฒนาการส่งเสริมประชาธิปไตย ความเสมอภาคและสิทธิเสรีภาพ พัฒนาระบบ ICT ของท้องถิ่นให้เชื่อมโยง
---	-------------------------------	--	---	---

๘. ยุทธศาสตร์การพัฒนาด้านบริการสาธารณะเข้าสู่ประชาคมอาเซียน

ยุทธศาสตร์ อปท.	เป้าประสงค์	ตัวชี้วัด	ค่าเป้าหมาย	กลยุทธ์
การพัฒนาด้านบริการสาธารณะเข้าสู่ประชาคมอาเซียน	ข้อมูลข่าวสารที่ทันสมัยทันต่อเหตุการณ์ และมีความรู้ความเข้าใจต่อการเข้าสู่ประชาคมอาเซียน สามารถพูดภาษาอังกฤษและภาษา	จำนวนบุคลากรมีความรู้ความสามารถในการปฏิบัติงาน จำนวนประชาชนมีส่วนร่วมในการพัฒนาท้องถิ่นการรับรู้	เพื่อพัฒนาการบริการสาธารณะเข้าสู่ประชาคมอาเซียน	พัฒนาและเพิ่มประสิทธิภาพระบบการให้บริการสาธารณะเพื่อรองรับการเข้าสู่ประชาคมอาเซียน พัฒนาและส่งเสริม

	อาเซียนได้พอสมควร	ข่าวสารของประชาชน เพิ่มขึ้น		คุณภาพชีวิตของ ประชาชนให้มีคุณภาพ ชีวิตที่ดี
--	-------------------	--------------------------------	--	--

๒.๗. จุดยืนทางยุทธศาสตร์

จุดยืนองค์การบริหารส่วนตำบลทุ่งเตาใหม่

- ต้องมีเป้าหมาย เพื่อตอบสนองความต้องการของประชาชนในพื้นที่
- ต้องมีการบริหารยุทธศาสตร์
- ความสอดคล้องของยุทธศาสตร์ประเทศกับท้องถิ่น
- ภารกิจขององค์กรปกครองส่วนท้องถิ่นมีอยู่มาก
- ความต้องการของประชาชนซึ่งเป็นผู้รับบริการ
- ทรัพยากรมีจำกัด
- การวัดผลสัมฤทธิ์ของงาน

ปัจจัยความสำเร็จ

- ผู้บริหารองค์การบริหารส่วนตำบล
- การรับรู้ความร่วมมือของเจ้าหน้าที่องค์การบริหารส่วนตำบล
- การมีส่วนร่วม ระดับการมีส่วนร่วมของประชาชน
- การประสานและสนับสนุนจากภาคีภาครัฐและเอกชน
- ระบบฐานข้อมูล
- การเผยแพร่ประชาสัมพันธ์

บทบาทขององค์กรปกครองส่วนท้องถิ่นและผู้ที่เกี่ยวข้อง

- ผู้บริหารท้องถิ่น
- ผู้นำเห็นนโยบาย ติดตามประเมินผล

-เจ้าหน้าที่ในองค์กรปกครองส่วนท้องถิ่น

-ร่วมเป็นคณะทำงาน ประสานงานระหว่างฝ่าย สร้างบรรยากาศการทำงานที่ดี

-ประชาชนในท้องถิ่น และผู้บริการอื่นๆ

-ร่วมเป็นคณะทำงาน ให้ข้อมูลและร่วมกำหนดตามความต้องการ

-หน่วยงานราชการ สนับสนุนข้อมูล ความรู้ทางวิชาการ

๒.๘ ความเชื่อมโยงของยุทธศาสตร์ในภาพรวม

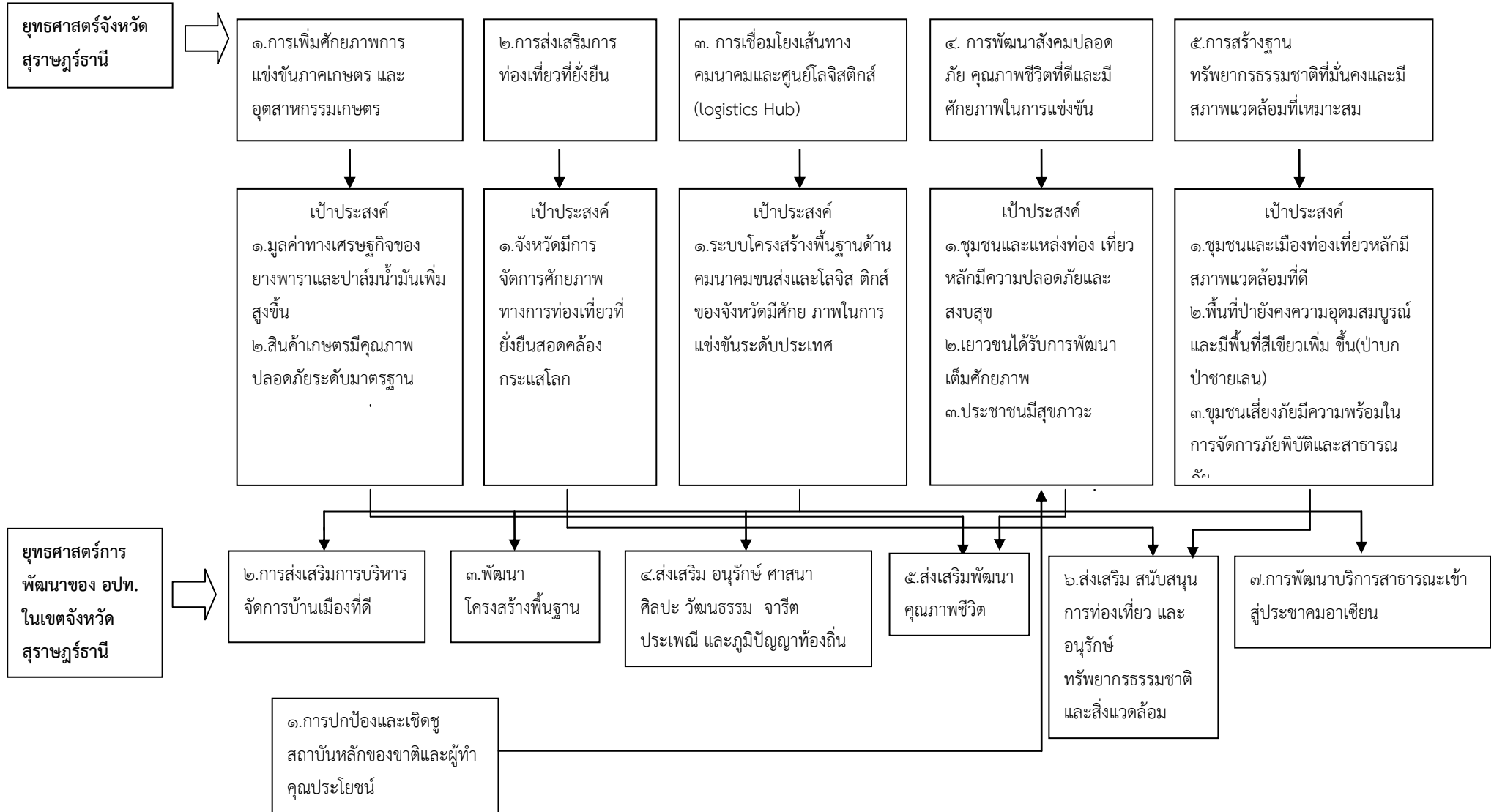

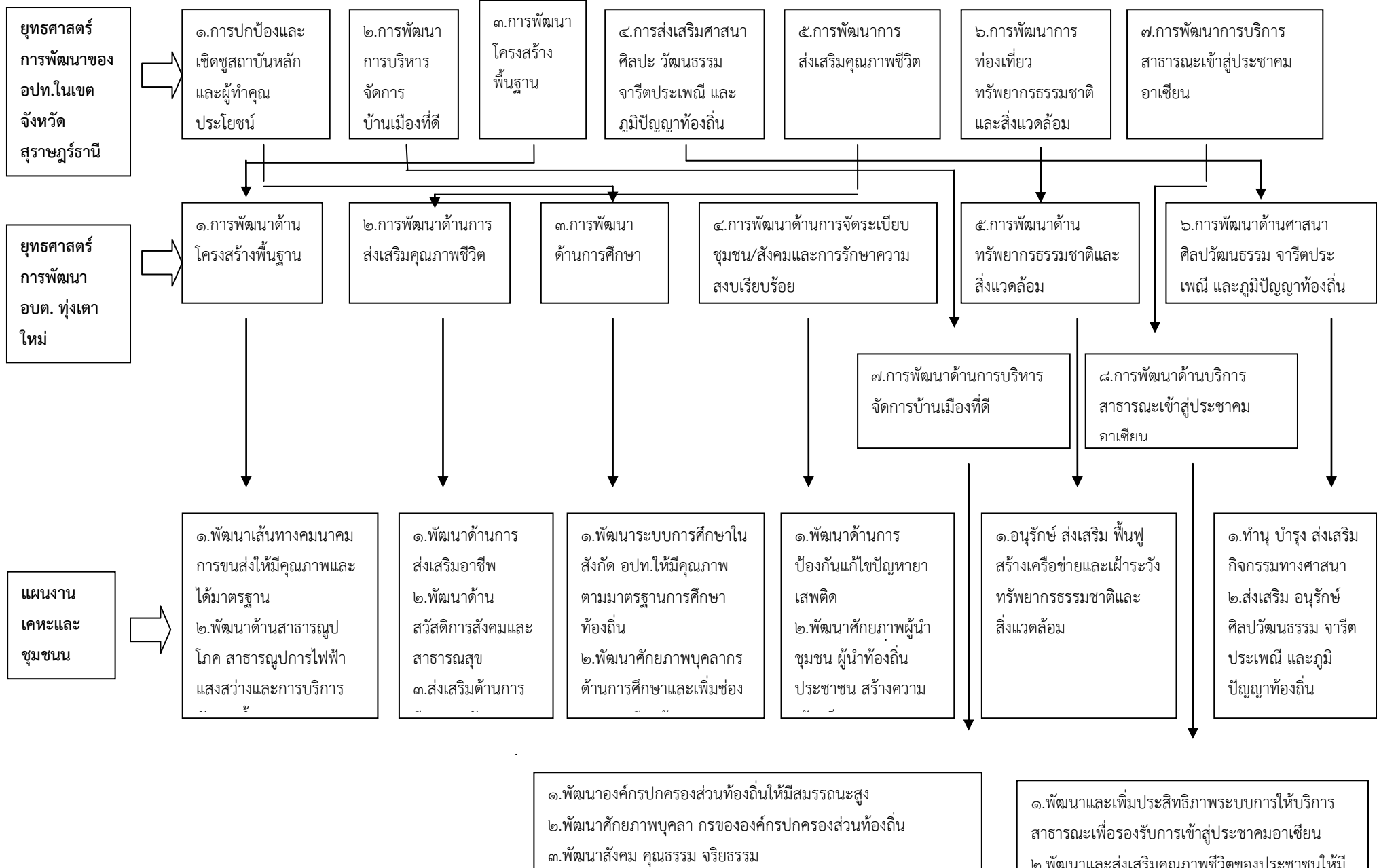

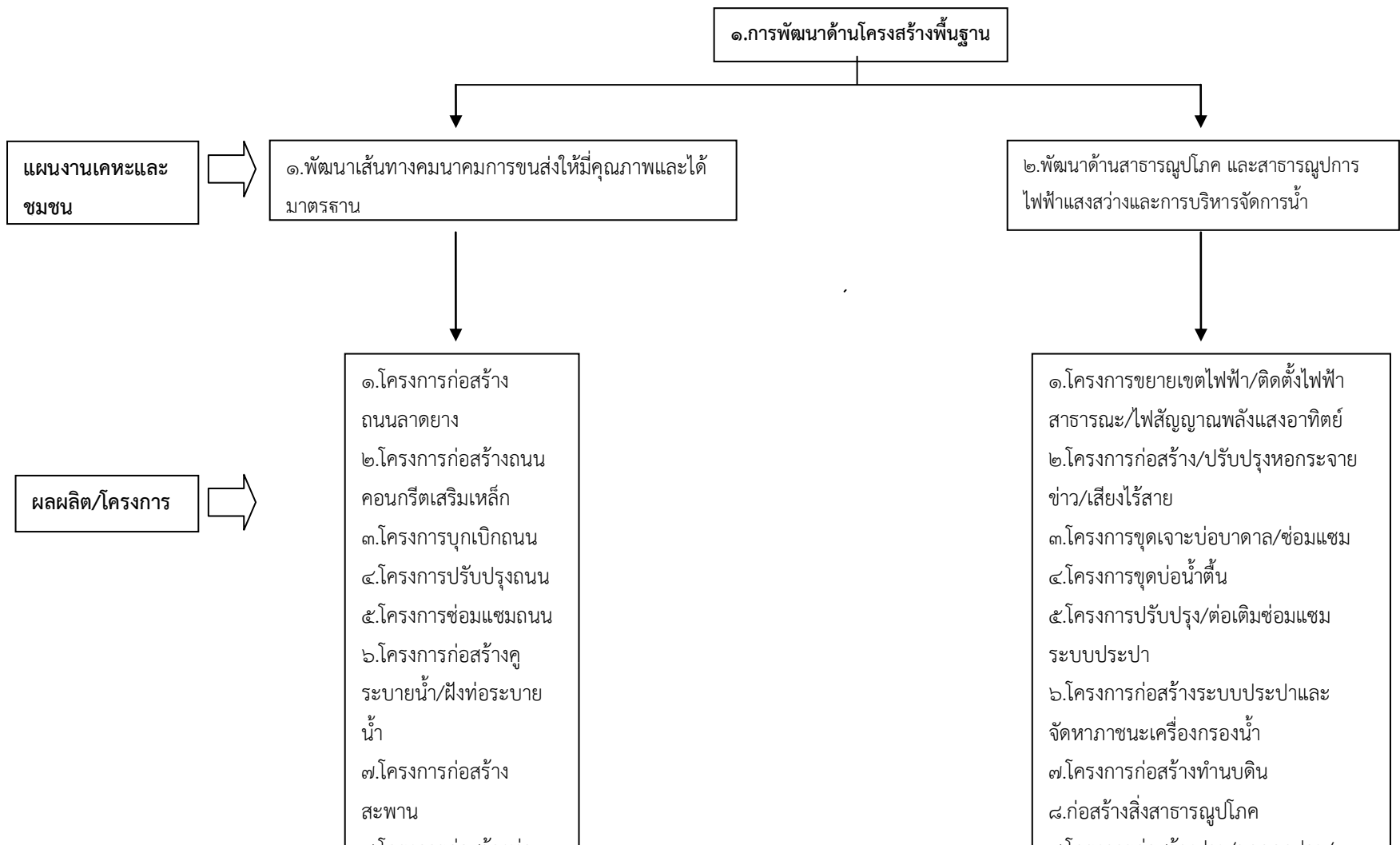

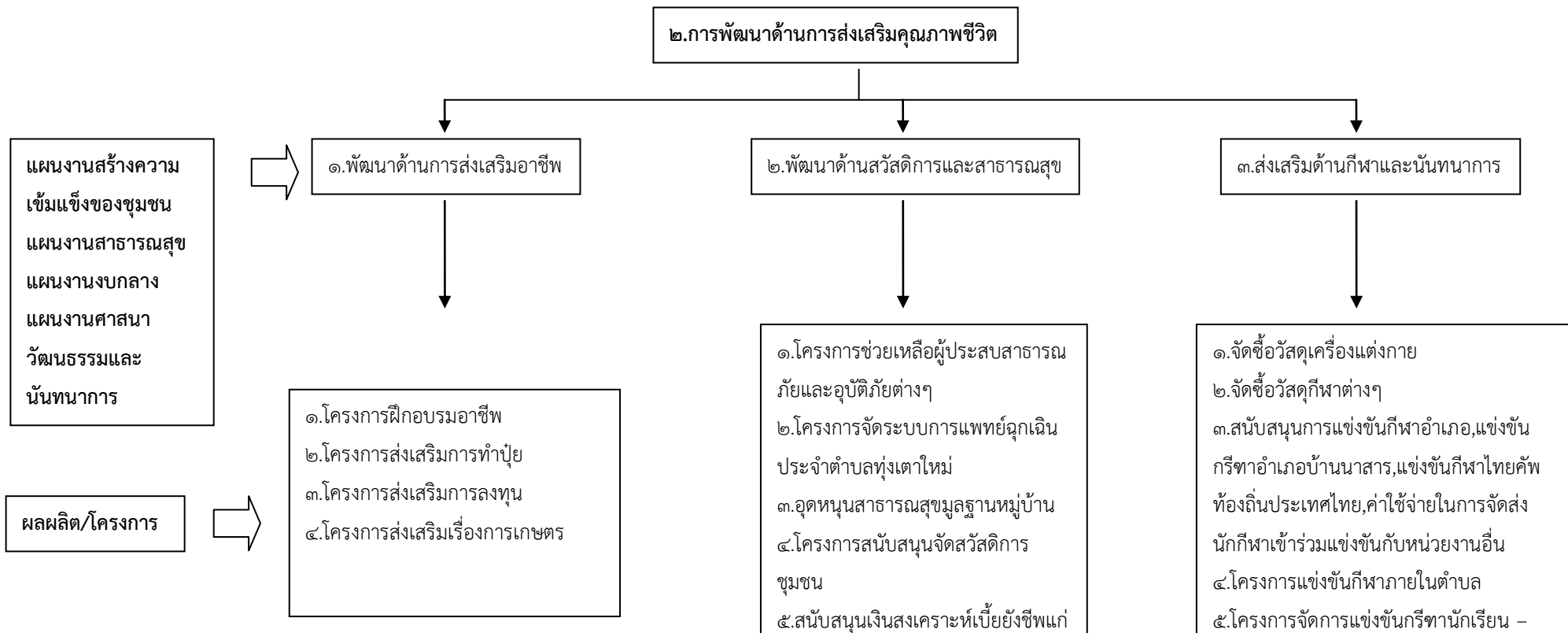

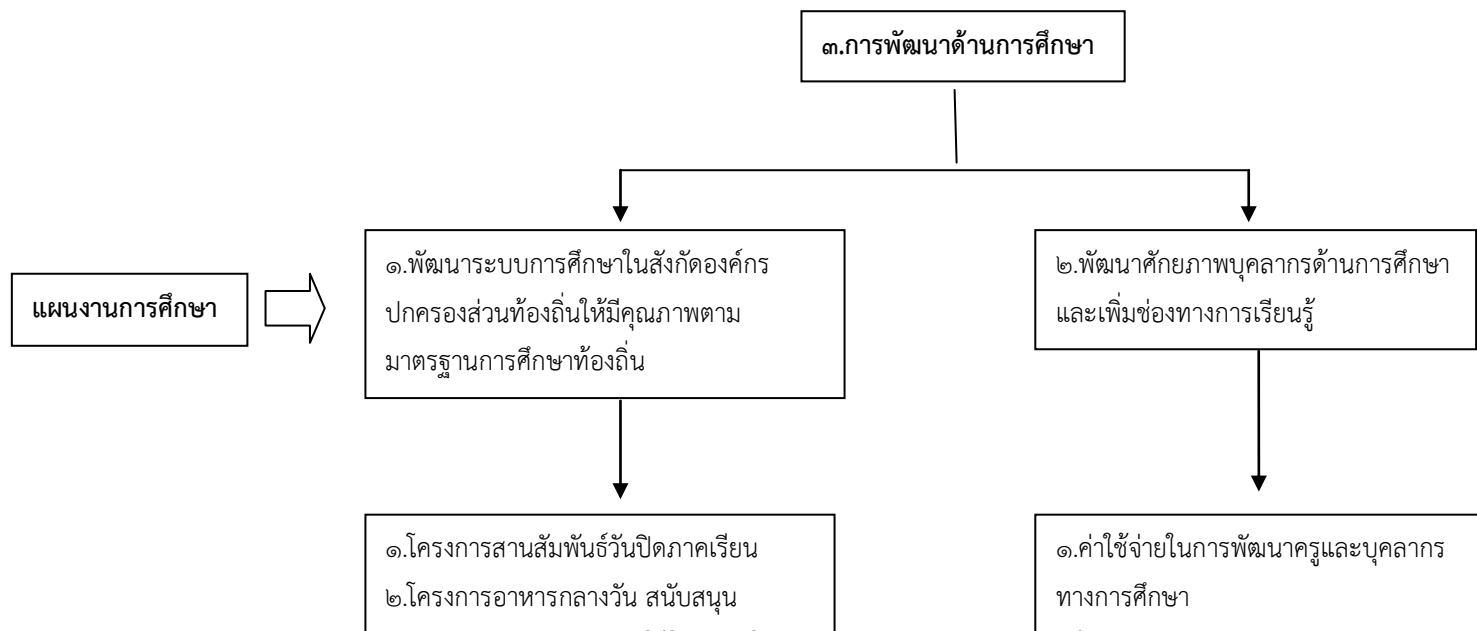

ผลผลิต/โครงการ



๔.การพัฒนาด้านการจัดระเบียบชุมชน/สังคมและการรักษาความสงบเรียบร้อย

แผนงานสร้างความ
เข้มแข็งชุมชน
แผนงานบริหารงาน
ทั่วไป
แผนงานรักษา



๑.การพัฒนาด้านการป้องกันและแก้ไขปัญหา
เสพติด

๒.การพัฒนาศักยภาพผู้นำชุมชน ผู้นำ
ท้องถิ่น ประชาชนและสร้างความเข้มแข็ง
ของชุมชน

๓.การพัฒนาด้านการป้องกันและบรรเทาสา
ธารณภัย

ผลผลิต/โครงการ



↓

- ๑.กิจกรรมรณรงค์และป้องกันปัญหาเสพติด/กิจกรรมการบำบัดฟื้นฟู ผู้ติด หรือ ผู้เสพ
- ๒.โครงการป้องกันและแก้ไขปัญหาเสพติดอำเภอบ้านนาสาร

↓

- ๑.โครงการขับเคลื่อนการพัฒนาตามปรัชญาของเศรษฐกิจพอเพียง / กิจกรรมการพัฒนาส่งเสริมการศึกษาและภูมิปัญญาท้องถิ่น
- ๒.โครงการจัดเก็บข้อมูลพื้นฐาน
- ๓.สนับสนุนและจัดฝึกอบรมทบทวนและอบรมใหม่ให้แก่กลุ่ม อปพร/(ทีมกู้ชีพ/กู้ภัย)ฝึกซ้อมแผนสาธารณภัย อปพร.
- ๔.โครงการฝึกอบรมและเพิ่มพูนประสิทธิภาพแกนนำสตรีระดับตำบล
- ๕.โครงการให้ความรู้เกี่ยวกับความปลอดภัยในครัวเรือน
- ๖.โครงการค่ายพัฒนาทักษะแกนนำ

↓

- ๑.โครงการรณรงค์ป้องกันและลดอุบัติเหตุทางถนน
- ๒.เงินสำรองจ่าย (กรณีฉุกเฉินเกี่ยวกับอุบัติเหตุและสาธารณภัยต่างๆ)
- ๓.จัดซื้อวิทยุสื่อสาร

๕.การพัฒนาด้านทรัพยากรธรรมชาติและสิ่งแวดล้อม

แผนงานการเกษตร
แผนงานสร้างความ
เข้มแข็งชุมชน



↓

๑.การอนุรักษ์ ส่งเสริม ฟื้นฟู สร้างเครือข่ายและเฝ้า
ระวังทรัพยากรธรรมชาติและสิ่งแวดล้อม



ผลผลิต/โครงการ



- ๑.โครงการจัดตั้งศูนย์บริการนักท่องเที่ยว
- ๒.โครงการจัดทำป้ายชี้ทางสถานที่ท่องเที่ยว
- ๓.โครงการปรับปรุงภูมิทัศน์น้ำตกหุหนาน ถ้ำพระ
- ๔.โครงการปรับปรุงภูมิทัศน์สระน้ำประปาหนองเขือ
- ๕.โครงการให้ความรู้แก่นักเรียนรักษาสิ่งแวดล้อม
- ๖.โครงการรับแลกขยะจากแหล่งกำเนิด
- ๗.โครงการจัดตั้งอาสาสมัครรักษาป่าต้นน้ำ
- ๘.โครงการฝึกอบรมอาสาสมัครจัดการขยะชุมชน
- ๙.โครงการเตาเผาขยะในครัวเรือน
- ๑๐.โครงการปลูกต้นไม้เฉลิมพระเกียรติฯ

๖.การพัฒนาด้านศาสนา ศิลปะ วัฒนธรรม จารีตประเพณีและภูมิปัญญาท้องถิ่น

แผนงานศาสนา
วัฒนธรรม และ
นันทนาการ



๑.การทำนุ บำรุง ส่งเสริมกิจกรรมทางด้านศาสนา

๒.การส่งเสริม อนุรักษ์ ศิลปวัฒนธรรม จารีตประเพณี
ปราชญ์ชาวบ้านและภูมิปัญญาท้องถิ่น

ผลผลิต/โครงการ



๑.โครงการจูงลูกจูงหลานเข้าวัด
๒.โครงการวันสืบสานประเพณี
ท้องถิ่น ส่งเสริมกิจกรรมทาง
ศาสนา
๓.โครงการสืบสานวัฒนธรรม
ท้องถิ่นปรับปรุงเรือพนมพระวัดใส
ดงวิสุทธิรังสิต

๑.สนับสนุนกิจกรรมวันสำคัญและประเพณีท้องถิ่น
ของ ศพด.
๒.โครงการการจัดงานประเพณีซีกพระทอดผ้าป่า
๓.โครงการส่งเสริมกิจกรรมด้านจริยธรรมการเรียนรู้
การอนุรักษ์ วัฒนธรรมและภูมิปัญญาท้องถิ่น
๔.โครงการกิจกรรมการทำอาหารไทย ขนมไทย
ปลูกฝังอัตลักษณ์ให้เด็กไทย
๕.โครงการจัดทำศูนย์เรียนรู้ ศึกษาค้นคว้าแหล่งที่
มาของวัฒนธรรมท้องถิ่น เผยแพร่อัตลักษณ์ท้องถิ่น
๖.โครงการจัดทำแผ่นพับเผยแพร่ประวัติศาสตร์
และอัตลักษณ์ท้องถิ่น

๗.การพัฒนาด้านการบริหารจัดการบ้านเมืองที่ดี

แผนงานบริหารงาน
ทั่วไป
แผนงานสร้าง
ความเข้มแข็ง
ชุมชน



๑.การพัฒนาศักยภาพบุคลากร
และองค์กรปกครองส่วนท้องถิ่น
ให้มีขีดสมรรถนะสูง

๒.การพัฒนาสังคม คุณธรรม
จริยธรรม

๓.การพัฒนาด้านการส่งเสริมประชาธิปไตย ความ
เสมอภาคและสิทธิเสรีภาพ

๔.พัฒนาระบบ ICT ของ
ท้องถิ่นให้เชื่อมโยง

ผลผลิต/โครงการ



- ๑.เงินเดือน ค่าจ้าง ค่าตอบแทนและสวัสดิการต่างๆ
- ๒.โครงการปรับปรุงและบริหารสถานที่กลางเพื่อใช้เป็นศูนย์รวมข้อมูลข่าวสาร
- ๓.รายจ่ายเกี่ยวกับการรับรองและพิธีการ
- ๔.จัดซื้อวัสดุต่างๆ
- ๕.โครงการจัดทำคู่มือประชาชนให้ความรู้เกี่ยวกับข้อมูลข่าวสาร
- ๖.บำรุงซ่อมแซมทรัพย์สิน
- ๗.ค่าสาธารณูปโภค
- ๘.จัดซื้อครุภัณฑ์ต่างๆ
- ๙.โครงการความร่วมมือชำระภาษีผ่านธนาคาร
- ๑๐.โครงการจ้างที่ปรึกษาจัดทำแผนที่ภาษี
- ๑๑.โครงการจัดทำสื่อประชาสัมพันธ์การชำระภาษี

- ๑.โครงการพัฒนาบริหารงานที่มีประสิทธิภาพ
- ๒.โครงการจัดงานพระราชพิธี
- ๓.สนับสนุนกิจกรรมวันพ้อวันแม่ของ ศพต.(โครงการสายใยรัก)
- ๔.โครงการปกป้องสถาบันของชาติ
- ๕.โครงการค่ายพุทธธรรมนำใจทางไกลยาเสพติด ปี ๔
- ๖.โครงการครอบครัวอบอุ่น ปี ๔

๑.โครงการจัดการเลือกตั้ง

- ๑.โครงการพัฒนาระบบเทคโนโลยีสารสนเทศและการสื่อสารของ อบต.ทุ่งเตาใหม่ เพื่อรองรับการเข้าสู่ประชาคมอาเซียน
- ๒.ค่าบริการสื่อสารและโทรคมนาคม

- ๑๖.โครงการก่อสร้างป้ายประชาสัมพันธ์ อบต.
- ๑๗.โครงการก่อสร้างโรงเก็บของ (อบต.)
- ๑๘.โครงการก่อสร้างโรงจอดรถ (อบต.)

-๓๒-

๘.การพัฒนาด้านบริการสาธารณะเข้าสู่ประชาคมอาเซียน

แผนงานสร้างความเข้มแข็งชุมชน



๑.การพัฒนาและเพิ่มประสิทธิภาพการบริการสาธารณะเพื่อรองรับการเข้าสู่ประชาคมอาเซียน

๒.การพัฒนาและส่งเสริมคุณภาพชีวิตของประชาชนให้มีคุณภาพชีวิตที่ดี

ผลผลิต/โครงการ



- ๑.โครงการพัฒนาพัฒนาศักยภาพบุคลากร ผู้นำท้องถิ่นยุคใหม่สู่ประชาคมอาเซียน
- ๒.โครงการให้บริการถ่ายเอกสารให้กับประชาชนตำบลทุ่งเตาใหม่
- ๓.โครงการแข่งขันกีฬาพื้นบ้าน การละเล่นพื้นบ้าน

๑.โครงการควบคุมและป้องกันโรคติดต่อ (โรคติดต่อมาโดยยุง,มาลาเรีย,โรคพิษสุนัขบ้า/คัลลิงวัคซิ่น)

๓. การวิเคราะห์เพื่อการพัฒนาท้องถิ่น

๓.๑ การวิเคราะห์กรอบการจัดทำยุทธศาสตร์ขององค์กรปกครองส่วนท้องถิ่น

(ใช้การวิเคราะห์ SWOT Analysis/Demand (Demand Analysis) Global Demand และ Trend ปัจจัยและสถานการณ์การเปลี่ยนแปลงที่มีผลต่อการพัฒนา อย่างน้อยต้องประกอบด้วย การวิเคราะห์ศักยภาพด้าน เศรษฐกิจ ด้านสังคม ด้านทรัพยากรธรรมชาติและสิ่งแวดล้อม

ปัจจัยและสถานการณ์การเปลี่ยนแปลงที่มีผลต่อการพัฒนา

๑) ผลการวิเคราะห์ปัญหาและความต้องการของประชาชนในท้องถิ่นตามประเด็นการพัฒนาท้องถิ่น ประกอบด้วย ขอบข่าย และปริมาณของปัญหา พื้นที่เป้าหมาย กลุ่มเป้าหมาย และการคาดการณ์แนวโน้มในอนาคต มีดังนี้

ขอบข่ายปัญหา	ปริมาณและระดับความรุนแรงของปัญหา	พื้นที่เป้าหมาย	กลุ่มเป้าหมาย	การคาดการณ์แนวโน้มในอนาคต
ความยากจน	น้อย	หมู่ที่ ๑-๘	ประชาชนที่มีรายได้เฉลี่ยต่ำกว่าเกณฑ์ จปฐ./หรือจากข้อมูลพื้นฐาน	หากไม่ได้รับการพัฒนาอาชีพหรือสนับสนุนจากหน่วยงานที่เกี่ยวข้อง จะทำให้บุคคลกลุ่มเป้าหมายมีรายได้ต่ำและไม่สามารถมีคุณภาพชีวิตที่ดีได้
การว่างงาน	ปานกลาง	หมู่ที่ ๑-๘	เยาวชนและผู้อยู่ในวัยทำงาน ๑๘-๖๐ ปี	สภาพการว่างงานของคนในพื้นที่ มักจะเป็นบ่อเกิดของปัญหาอื่น ๆ ตามมาไม่ว่าปัญหาเล็ก ๆ น้อย ๆ ,ปัญหาอาชญากรรม, ปัญหายาเสพติด ปัญหาครอบครัวแตกแยก
ทรัพยากรธรรมชาติเสื่อมโทรม	น้อย	หมู่ที่ ๑-๘	ป่าไม้ / ดิน / น้ำ / อากาศ	ความเจริญของวัตถุ / ความไม่สนใจตระหนักในปัญหาผลกระทบที่จะกระทบต่อสุขภาพของประชาชนในพื้นที่
ขาดการมีส่วนร่วมในการพัฒนา	ปานกลาง	หมู่ที่ ๑-๘	ประชาชนส่วนหนึ่งในพื้นที่ไม่ตระหนักในบทบาทหน้าที่ของความเป็นพลเมือง	ปัญหาการไม่มีส่วนร่วมในการพัฒนาของประชาชน ปัจจุบันประชาชนยังคงมีความคิดว่าไม่ใช่ธุระและไม่ให้ความสำคัญ หากไม่กระทบต่อชีวิต / ครอบครัวของตนเองและนับวันจะเพิ่มความรู้แรงมากขึ้น
สุขภาพอนามัย	น้อย	หมู่ที่ ๑-๘	- ประชาชนจาก	บางรายมีปัญหาทางด้านสุขภาพ

			ครอบครัวยากจน - ผู้สูงอายุ - ผู้พิการ - ผู้ด้อยโอกาส	เนื่องจากการขาดการออกกำลัง ภาย รับประทานอาหารที่ไม่มี ประโยชน์และพักผ่อนไม่เพียงพอ
--	--	--	---	--

-๓๔-

ขอบข่าย ปัญหา	ปริมาณและระดับ ความรุนแรงของ ปัญหา	พื้นที่ เป้าหมาย	กลุ่มเป้าหมาย	การคาดการณ์แนวโน้มในอนาคต
การรวมกลุ่ม อาชีพ	ปานกลาง	หมู่ที่ ๑-๘	- กลุ่มอาชีพใน หมู่บ้าน - ประชาชนทั่วไป ไม่เป็นสมาชิก กลุ่มอาชีพ	ประชาชนผู้ไม่เป็นสมาชิกกลุ่มต่าง ๆ ไม่สามารถเข้าถึงแหล่งเงินทุนเพื่อ การประกอบอาชีพและกลุ่มอาชีพ บางกลุ่มให้เจริญก้าวหน้าได้
การแพร่ ระบาดของ โรคติดต่อ ร้ายแรง	ปานกลาง	หมู่ที่ ๑-๘	- โรค ไข้เลือดออก - โรคเอดส์	สภาพพื้นที่ของชุมชนบางแห่งเป็น แหล่งเพาะพันธุ์พาหะนำโรคได้ดี และไม่มีระบบการป้องกันที่ถูกต้อง ในครัวเรือน
เด็กอายุ 3 ขวบไม่ได้รับ การพัฒนา อย่างถูกต้อง ตามหลัก วิชาการ	น้อย	หมู่ที่ ๑-๘	เด็กอายุ ๓ ขวบ ขึ้นไป	เด็กอายุ ๓ ขวบ ในเขตพื้นที่ตำบลทุ่งเตา ใหม่ ได้รับการดูแลและพัฒนาในศูนย์ พัฒนาเด็กเล็กซึ่งปรับใช้กับโรงเรียน
ผู้สูงอายุ / ผู้ พิการ ผู้ด้อย โอกาส ไม่ได้รับ การดูแลอย่าง ทั่วถึง	น้อย	หมู่ที่ ๑-๘	- ผู้สูงอายุ - ผู้พิการ	ผู้สูงอายุมีมากขึ้นและบางคนมีฐานะ ยากจน ลูกหลานทอดทิ้งและผู้พิการ ไม่ได้รับการพัฒนาที่ช่วยให้สามารถ ช่วยเหลือตนเองได้
การดำเนิน ชีวิตแบบ เศรษฐกิจ พอเพียง	ปานกลาง	หมู่ที่ ๑-๘	ครัวเรือนในเขต ตำบลทุ่งเตาใหม่	ปัญหาความยากจน / ส่วนหนึ่งมาจาก การใช้จ่ายที่ฟุ่มเฟือยไม่ตระหนักถึง เหตุผลของการใช้จ่าย ไม่มีการใช้ ทรัพยากรของครัวเรือนให้คุ้มค่าและเกิด

				ประโยชน์อย่างแท้จริง
การสืบทอด ประเพณี วัฒนธรรมอันดี งามของท้องถิ่น	น้อย	หมู่ที่ ๑-๘	ประชาชนใน เขตตำบลทุ่งเตา ใหม่ทุกกลุ่มอายุ ทุกเพศวัย	ประเพณีวัฒนธรรมอันดีงามบางอย่าง ของท้องถิ่นไม่ได้รับการสนใจอนุรักษ์สืบทอดจากเยาวชนเท่าที่ควรซึ่งเป็นผลให้ คนขาดคุณธรรม / จริยธรรม

-๓๕-

๒) ผลการวิเคราะห์ศักยภาพเพื่อประเมินสถานการณ์พัฒนาในปัจจุบันและโอกาสการพัฒนาในอนาคตของ
ท้องถิ่นด้วยเทคนิค SWOT Analysis (จุดแข็ง จุดอ่อน โอกาส และ อุปสรรค) ซึ่งได้ผลการวิเคราะห์ดังนี้

การวิเคราะห์ SWOT ขององค์การบริหารส่วนตำบลทุ่งเตาใหม่

การวิเคราะห์ปัจจัยภายใน sw ขององค์การบริหารส่วนตำบลทุ่งเตาใหม่ โดยใช้เทคนิค Mckinsey ๗s
Framework

การวิเคราะห์จุดแข็ง Strength ปัจจัยภายในขององค์การบริหารส่วนตำบลทุ่งเตาใหม่ ซึ่งวิเคราะห์ใน
ประเด็นสำคัญ ๗ ประการ ได้แก่

๑. โครงสร้างองค์กร (Structure)

- ๑) มีการแบ่งส่วนราชการและมอบหมายหน้าที่อย่างชัดเจน
- ๒) มีการแบ่งส่วนโครงสร้างหลักออกเป็น ข้าราชการการเมืองกับข้าราชการประจำ
- ๓) มีการมอบอำนาจให้แก่รองนายกองค์การบริหารส่วนตำบล ปลัดองค์การบริหารส่วนตำบล และ
หัวหน้าส่วนราชการ

๒. กลยุทธ์องค์กร (Systems)

- ๑) กิจกรรมแต่ละอย่างมีการวางแผนการดำเนินการ ไว้เป็นอย่างดี ทั้งแผนระยะสั้นระยะยาวแผน
ดำเนินงาน รวมทั้งแผนปฏิบัติงานแต่ละเรื่อง
- ๒) มีการกำหนดระยะเวลาดำเนินงานสำหรับแต่ละโครงการไว้อย่างชัดเจนและสามารถปฏิบัติ ได้
ตามแผนที่วางไว้
- ๓) มีการประเมินโครงการทุกครั้งอย่างเป็นระบบ

๓. ระบบในการดำเนินงานขององค์กร (Systems)

- ๑) มีอิสระมากพอสมควรในระบบการสรรหาและคัดเลือกบุคลากร หรือ พนักงาน ซึ่งสามารถ
คัดเลือกพนักงานเจ้าหน้าที่ที่มีความรู้ความสามารถเพื่อบรรจุได้ตรงลักษณะงาน

- ๒) มีการลดขั้นตอนและระยะเวลาในการให้บริการแก่ประชาชน
- ๓) ระบบการติดต่อสื่อสารที่ทันสมัย มีระบบอินเทอร์เน็ต ความเร็วสูง
- ๔) มีระบบการบริการจัดเก็บภาษีเคลื่อนที่ให้บริการประชาชนทุกหมู่บ้าน
- ๕) มีระบบการให้บริการข้อมูลข่าวสารแก่ประชาชน เพื่อประชาสัมพันธ์องค์กรแก่ประชาชน
- ๖) มีระบบเสียงไร้สาย หอกระจายข่าว
- ๗) สามารถให้บริการประชาชนในช่วงพักเที่ยง
- ๘) นำหลักเกณฑ์การบริหารกิจการบ้านเมืองที่ดีมาเป็นหลักในการบริหาร
- ๙) มีงบประมาณพอสมควรในการสนับสนุนการพัฒนาในด้านต่าง ๆ

๔. ลักษณะแบบแผนหรือพฤติกรรมในการบริหารงานของผู้บริหารระดับสูง (STYLE)

- ๑) ผู้บริหารเป็นบุคคลที่มีคุณธรรมและจริยธรรม
- ๒) ผู้บริหารมีวิสัยทัศน์กว้างไกล
- ๓) ผู้บริหารมีความมุ่งมั่นตั้งใจทำงานเพื่อพัฒนาองค์กรและประชาชน
- ๔) นโยบายผู้บริหารเป็นการยกระดับการพัฒนาคุณภาพชีวิต

-๓๖-

๕. สมาชิกในองค์กร (Staff)

- ๑) มีบุคลากรที่เพียงพอในการปฏิบัติงานตามอำนาจหน้าที่
- ๒) มีคุณธรรมและจริยธรรม เคารพซึ่งกันและกัน
- ๓) มีการทำงานเป็นทีมและความสามัคคี
- ๔) บุคลากรเข้มแข็ง มีความรู้ ความสามารถที่สามารถถ่ายทอดความรู้ด้านต่าง ๆ ให้ส่วนรวมได้เป็น

อย่างดี

๖. ความรู้ความสามารถและทักษะขององค์กร (Skills)

- ๑) มีความสามารถดำเนินกิจกรรมที่สอดคล้องกับนโยบายรัฐในส่วนของเชิงรุก
- ๒) ส่งเสริมบุคลากรทั้งด้านการฝึกอบรม การศึกษาต่อในระดับที่สูงขึ้น และการฝึกอบรมหลักสูตรต่าง ๆ ที่เกี่ยวกับการปฏิบัติงานของบุคลากรทุกคนทุกตำแหน่ง
- ๓) มีความรู้ ทักษะ ที่สามารถปฏิบัติงานในตำแหน่งพอสมควร
- ๔) ส่งเสริมทั้งด้านฝึกอบรมและการศึกษาเพื่อยกระดับความก้าวหน้าของบุคลากรทุกคน

๗. ค่านิยมร่วมกันของสมาชิกในองค์กร (Shared value)

- ๑) บุคลากรมีจิตสำนึกรักองค์กร และต้องการพัฒนาท้องถิ่นเพื่อประโยชน์สุขของประชาชน
- ๒) มีความรัก ความภาคภูมิใจในความเป็นไทย
- ๓) ส่งเสริมการดำเนินชีวิตตามแนวปรัชญาเศรษฐกิจพอเพียง
- ๔) ยึดหลักคุณธรรม ๔ ประการ ตามแนวพระราชดำริ

การวิเคราะห์จุดอ่อน (Weaknesses) ปัจจัยภายในขององค์การบริหารส่วนตำบลทุ่งเตาใหม่ ซึ่งวิเคราะห์
ในประเด็นสำคัญ ๗ ประการ ได้แก่

๑. โครงสร้างองค์กร (Structure)

๑) การแบ่งงานในหน้าที่ยังไม่เป็นเอกภาพ

๒. กลยุทธ์องค์กร (Systems)

๑) โครงการใหญ่ ๆ ไม่สามารถดำเนินการได้ตามแผนเนื่องจากได้รับการจัดสรรงบประมาณน้อยกว่าที่กำหนด

๓. ระบบในการดำเนินงานขององค์กร (Systems)

๑) การจัดทำแผนจัดซื้อจัดจ้างไม่สอดคล้องกับงบประมาณที่ได้รับ

๔. ลักษณะแบบแผนหรือพฤติกรรมในการบริหารงานของผู้บริหารระดับสูง (STYLE)

๑) ผู้นำต้องมีวิสัยทัศน์กว้างไกล

๕. สมาชิกในองค์กร (Staff)

๑) บุคลากรบางส่วนที่ได้รับการฝึกอบรมไม่สามารถนำความรู้ที่ได้มาประยุกต์ใช้กับงานได้

๒) ขาดความคิดริเริ่มในการปฏิบัติงาน

๖. ความรู้ความสามารถและทักษะขององค์กร (Skills)

๑) ขาดความรู้ในระเบียบและข้อกฎหมายใหม่ ๆ

๗. ค่านิยมร่วมกันของสมาชิกในองค์กร (Shared value)

๑) ยังไม่สามารถประสบผลสำเร็จในการลดละเลิกอบายมุขในบุคลากรบางกลุ่ม

-๓๗-

๓.๒ การประเมินสถานการณ์สภาพแวดล้อมภายนอกที่เกี่ยวข้อง

วิเคราะห์ปัจจัยภายนอก ขององค์การบริหารส่วนตำบลทุ่งเตาใหม่ โดยใช้ O,T

วิเคราะห์โอกาส (Opportunity) ปัจจัยภายนอกขององค์การบริหารส่วนตำบลทุ่งเตาใหม่ สามารถ
วิเคราะห์สรุปได้ดังนี้

๑) ประชาชนส่วนใหญ่ให้ความสำคัญและมีส่วนร่วมในกิจกรรมหมู่บ้าน, ส่วนรวมและที่ อบต.จัดกิจกรรม
ขึ้นมา

๒) มีงบประมาณพอสมควรที่สามารถพัฒนาให้ครอบคลุมปัญหาความต้องการของประชาชนทุก ๆ ด้าน

๓) ประชาชนเข้ามามีส่วนร่วมในการติดตามตรวจสอบการดำเนินงานขององค์การบริหารส่วนตำบลอย่างมี
ระบบ และให้อิสระแก่องค์การบริหารส่วนตำบลในการดำเนินงานพัฒนาอย่างเต็มที่บนพื้นฐานแผนยุทธศาสตร์และ
แผนพัฒนาสามปี

๔) ประชาชนมีโอกาสขยายการลงทุนเพื่ออาชีพเสริมมากขึ้นส่งผลให้รายได้ครัวเรือนเฉลี่ยไม่ต่ำกว่าเกณฑ์
จปฐ.

๕) คณะกรรมการหมู่บ้านให้ความสำคัญและร่วมกับการขจัดปัญหาของหมู่บ้านและตอบสนองความต้องการของประชาชนได้เป็นอย่างดี ส่วนที่เกินความสามารถของคณะกรรมการหมู่บ้านได้นำเสนอองค์การบริหารส่วนตำบลช่วยเหลือดำเนินการแทนต่อไป

๖) คณะกรรมการหมู่บ้าน ผู้นำชุมชน ประธานกลุ่มองค์กรต่าง ๆ ในหมู่บ้านเป็นผู้มีวิสัยทัศน์ และมีความรู้และความสามารถประสานงานอย่างมีประสิทธิภาพ

๗) ประชาชนในพื้นที่มีวัฒนธรรมความเป็นอยู่แบบชนบท ให้ความสำคัญกับระบบอาวุโสเครือญาติ และเคารพความเป็นครูบาอาจารย์ และยึดหลักคุณธรรมที่ดีในการดำเนินชีวิตประจำวัน

๘) หมู่บ้านมีกฎระเบียบบางส่วนที่สอดคล้องกับกฎระเบียบขององค์การบริหารส่วนตำบลซึ่งสามารถเชื่อมโยงความเข้าใจในระเบียบได้ตรงกัน

๙) หมู่บ้านมีแผนชุมชนเป็นของตนเอง และสามารถประสานแผนพัฒนา กับองค์การบริหารส่วนตำบลได้เป็นอย่างดี

๑๐) โครงข่ายสาธารณูปโภคสาธารณูปการเชื่อมโยงทุกหมู่บ้าน

๑๑) สภาพพื้นที่เหมาะแก่การทำเกษตรโดยเฉพาะการปลูกพืชเศรษฐกิจ

๑๒) ประชาชนมีความขยันขันแข็งและรักสามัคคี

๑๓) พื้นที่ไม่ค่อยมีปัญหาอาชญากรรม

๑๔) ประชาชนให้ความร่วมมือในการชำระภาษีตามสถานภาพ บทบาท ของแต่ละคนแต่ละครอบครัวเป็นอย่างดี

๑๕) มีวิสัยทัศน์ที่สอดคล้องกับยุทธศาสตร์ท้องถิ่น / ยุทธศาสตร์จังหวัด

๑๖) การคมนาคมสะดวก, การสื่อสารในระดับดี

๑๗) ส่วนราชการหน่วยงานที่เกี่ยวข้องพร้อมสนับสนุนด้านวิชาการและเงินทุน

๑๘) พระราชบัญญัติกำหนดแผนและขั้นตอนการกระจายอำนาจให้แก่องค์กรปกครองส่วนท้องถิ่นให้อำนาจ

อบต. มากพอสมควร

๑๙) ผู้นำมีความสามารถในเชิงประสานงาน / บูรณาการจัดการร่วมกับองค์กรอื่น ๆ ทั้งภาครัฐ / เอกชน

๒๐) การพัฒนาระบบสาธารณูปโภคในพื้นที่ ครอบคลุมทุกหมู่บ้าน

-๓๘-

๒๑) มีความรักสามัคคีในหมู่คณะ

๒๒) ประชาชนส่วนใหญ่มีอาชีพเกษตรกรรม

๒๓) สถานที่ศึกษาในพื้นที่มีความพร้อมพอสมควร

๒๔) สภาพพื้นที่เหมาะสมแก่การปลูกพืชได้ดีและสมบูรณ์

๒๕) ประชาชนมีประสบการณ์ในการทำสวนยางพารา

๒๖) มีผู้สนใจใฝ่เรียนรู้เป็นจำนวนมากในชุมชน

- ๒๓) พื้นฐานวัฒนธรรมประเพณีที่ติงามของท้องถิ่น
- ๒๔) องค์กร กลุ่มต่าง ๆ มีความเข้มแข็ง
- ๒๕) ประชาชนมีอาชีพมั่นคง

วิเคราะห์ภาวะภัยคุกคาม / อุปสรรค (Threats) ปัจจัยภายนอกขององค์การบริหารส่วนตำบลทุ่งเตาใหม่สามารถวิเคราะห์สรุปได้ดังนี้

- ๑) งบประมาณที่ได้รับจัดสรรจากรัฐบาลไม่เป็นไปตามกฎหมายกำหนด
- ๒) ประชาชนส่วนหนึ่งขาดความสนใจทางการเมือง และปิดกั้นตนเองไม่เข้ามามีส่วนร่วมในกิจกรรมทางสังคม
 - ๓) บางพื้นที่ที่มีความขัดแย้งทางความคิดระหว่างด้วยกันเองภายในหมู่บ้าน
 - ๔) นโยบายรัฐหรือผู้บริหารบางครั้งไม่ส่งผลหรือสะท้อนต่อความต้องการของประชาชนได้
 - ๕) ภัยธรรมชาติบางครั้งรุนแรงเกินกว่าที่คาดการณ์ไว้และไม่สามารถรับสถานการณ์ได้ทันทั่วทั้ง
 - ๖) ประชาชนบางส่วนไม่มีที่ดินทำกินเป็นของตัวเอง
 - ๗) ประชาชนบางส่วนมีภาระหนี้สินมากเกินไปและมีความฟุ่มเฟือยเกินฐานะความเป็นอยู่ที่แท้จริง
- ๘) ปัญหาการใช้แหล่งน้ำเพื่อการเกษตรยังไม่มีกฎระเบียบกติกาที่ชัดเจน และมักเกิดปัญหาการใช้น้ำหรือการขาดแคลนน้ำในช่วงฤดูแล้ง
 - ๙) ปัญหาความปลอดภัยในชีวิตและทรัพย์สินยังคงมีอยู่
 - ๑๐) เกิดปัญหาความไม่แน่นอนทางการเมืองและเศรษฐกิจ
 - ๑๑) ประสบปัญหาน้ำมันราคาแพง / การเปลี่ยนแปลงราคาน้ำมัน
 - ๑๒) ป่าไม้ถูกทำลาย เกิดภัยแล้งที่ยาวนาน
 - ๑๓) หมู่บ้านต่าง ๆ ยังขาดการบริหารจัดการน้ำอย่างเป็นระบบ

๓.๓ ความเชื่อมโยงยุทธศาสตร์การพัฒนาจังหวัดกับยุทธศาสตร์การพัฒนาขององค์กรปกครองส่วนท้องถิ่น

โครงสร้างความเชื่อมโยงแผนยุทธศาสตร์การพัฒนา พ.ศ. ๒๕๖๑ - ๒๕๖๔

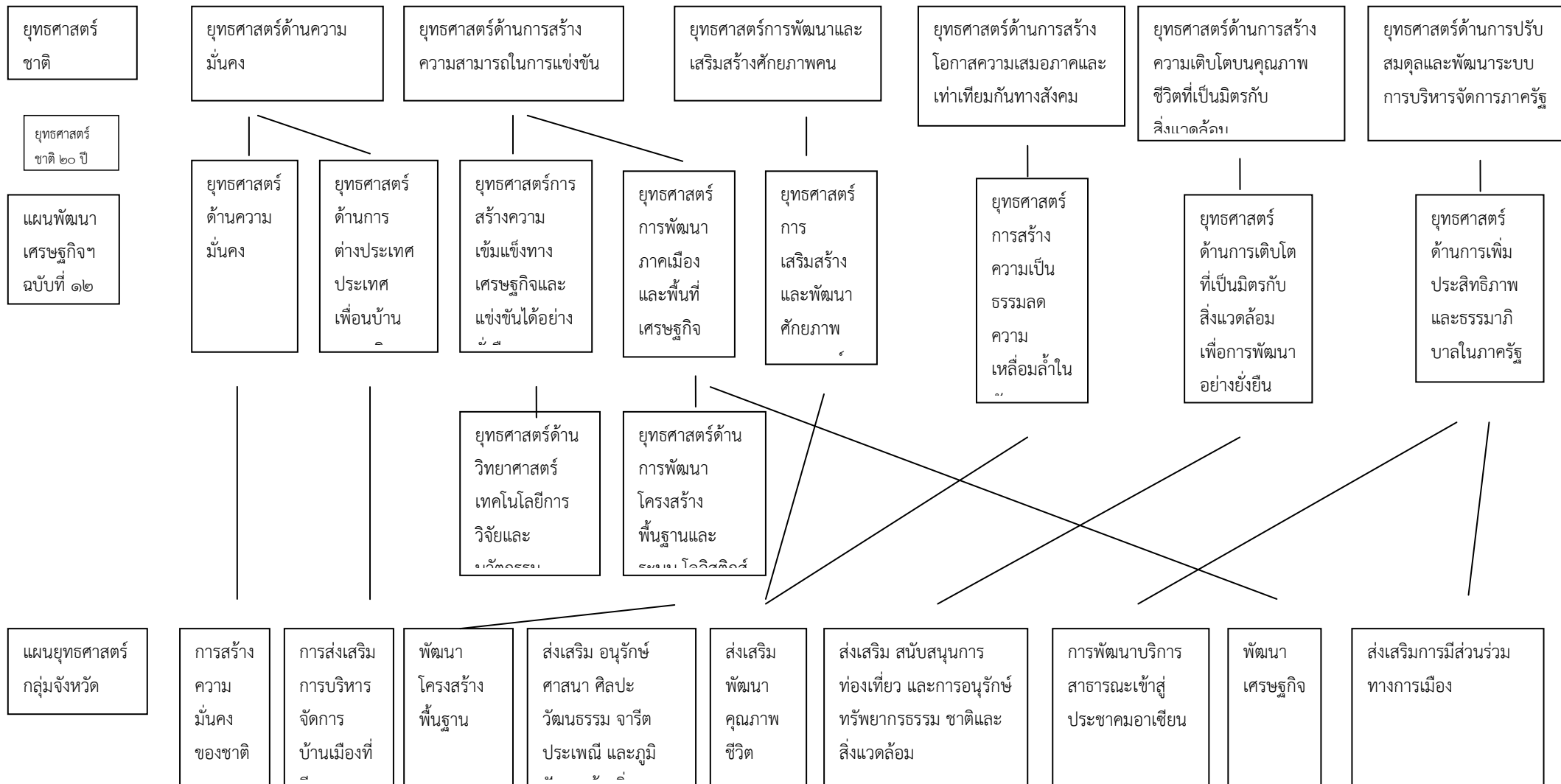

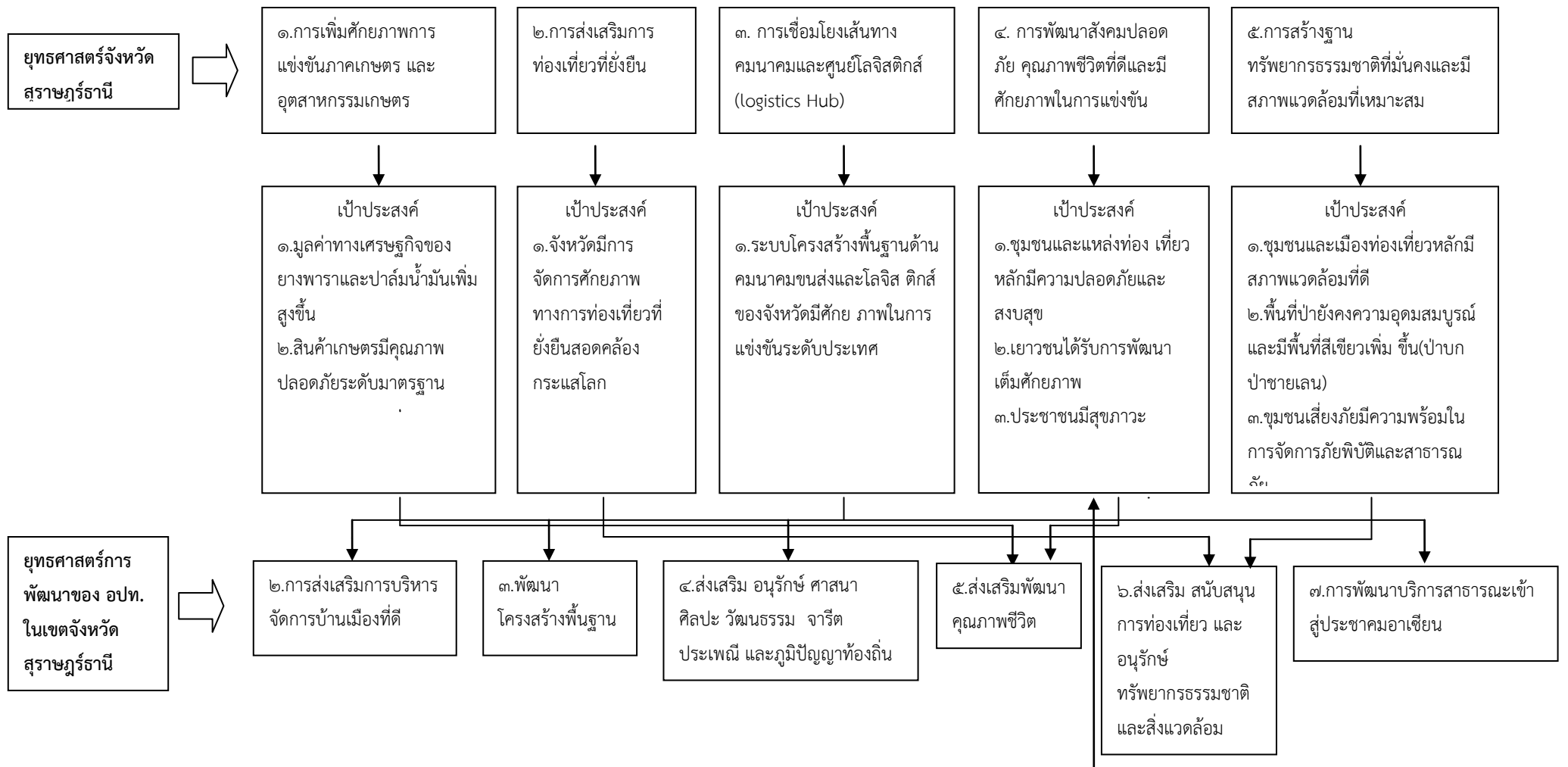

๑.การปกป้องและเชิดชู
สถาบันหลักของชาติและผู้ทำ
คุณประโยชน์

-๔๑-

โครงสร้างเชื่อมโยงแผนยุทธศาสตร์การพัฒน่องค์การบริหารส่วนตำบลทุ่งเตาใหม่ พ.ศ. ๒๕๖๑-๒๕๖๔ (ต่อ)

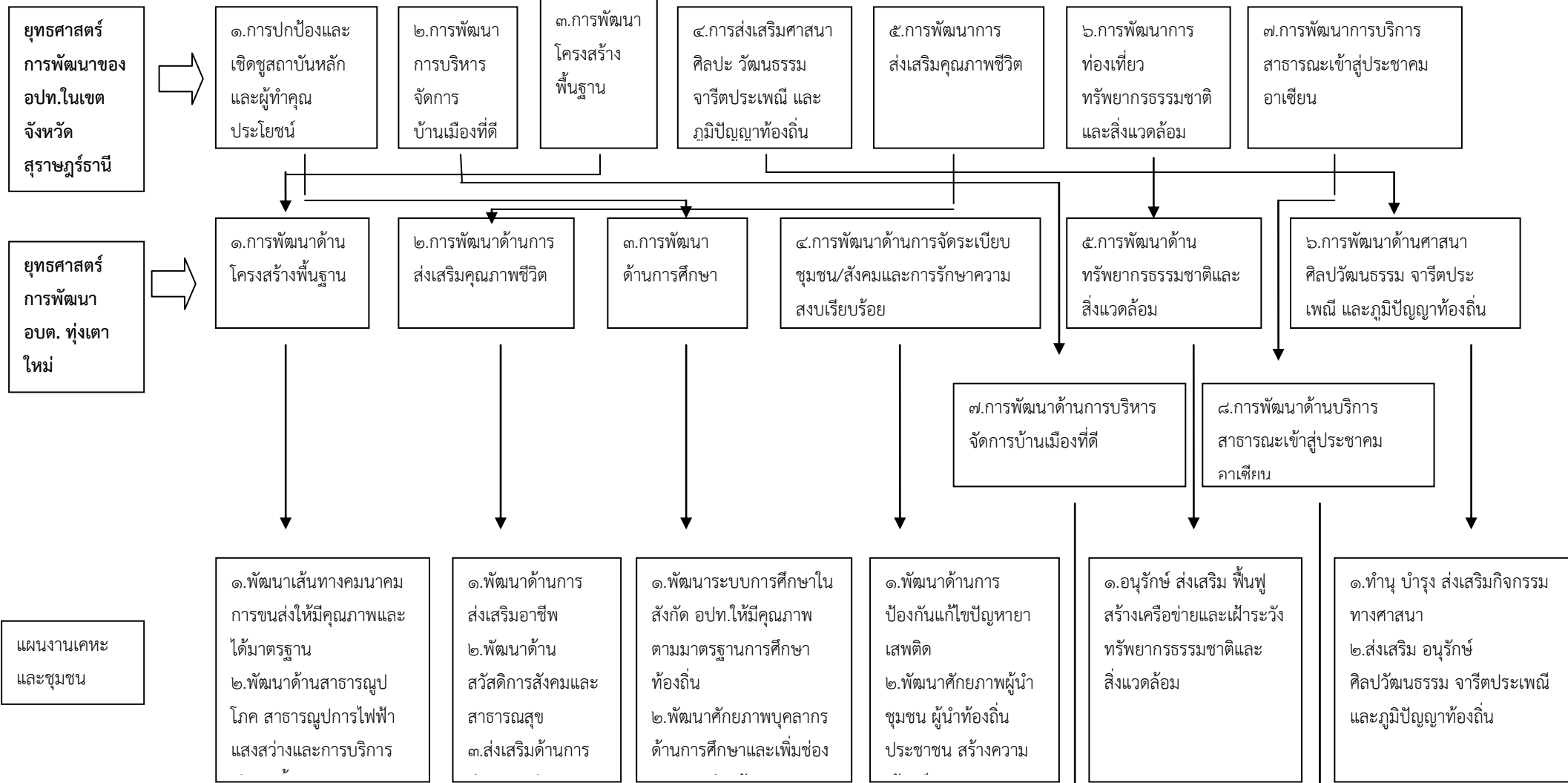



- ๑. พัฒนาการปกครองส่วนท้องถิ่นให้มีสมรรถนะสูง
- ๒. พัฒนาศักยภาพบุคลากรขององค์กรปกครองส่วนท้องถิ่น
- ๓. พัฒนาสังคม คุณธรรม จริยธรรม
- ๔. พัฒนาด้านส่งเสริมประชาธิปไตย ความเสมอภาคและสิทธิเสรีภาพ
- ๕. พัฒนาระบบ ICT ของท้องถิ่นให้เชื่อมโยง

- ๑. พัฒนาและเพิ่มประสิทธิภาพระบบการให้บริการสาธารณะเพื่อรองรับการเข้าสู่ประชาคมอาเซียน
- ๒. พัฒนาและส่งเสริมคุณภาพชีวิตของประชาชนให้มีคุณภาพชีวิตที่ดี

ยุทธศาสตร์การพัฒนางานการบริการส่วนตำบลทุ่งเตาใหม่ พ.ศ. ๒๕๖๑-๒๕๖๔ (ต่อ)

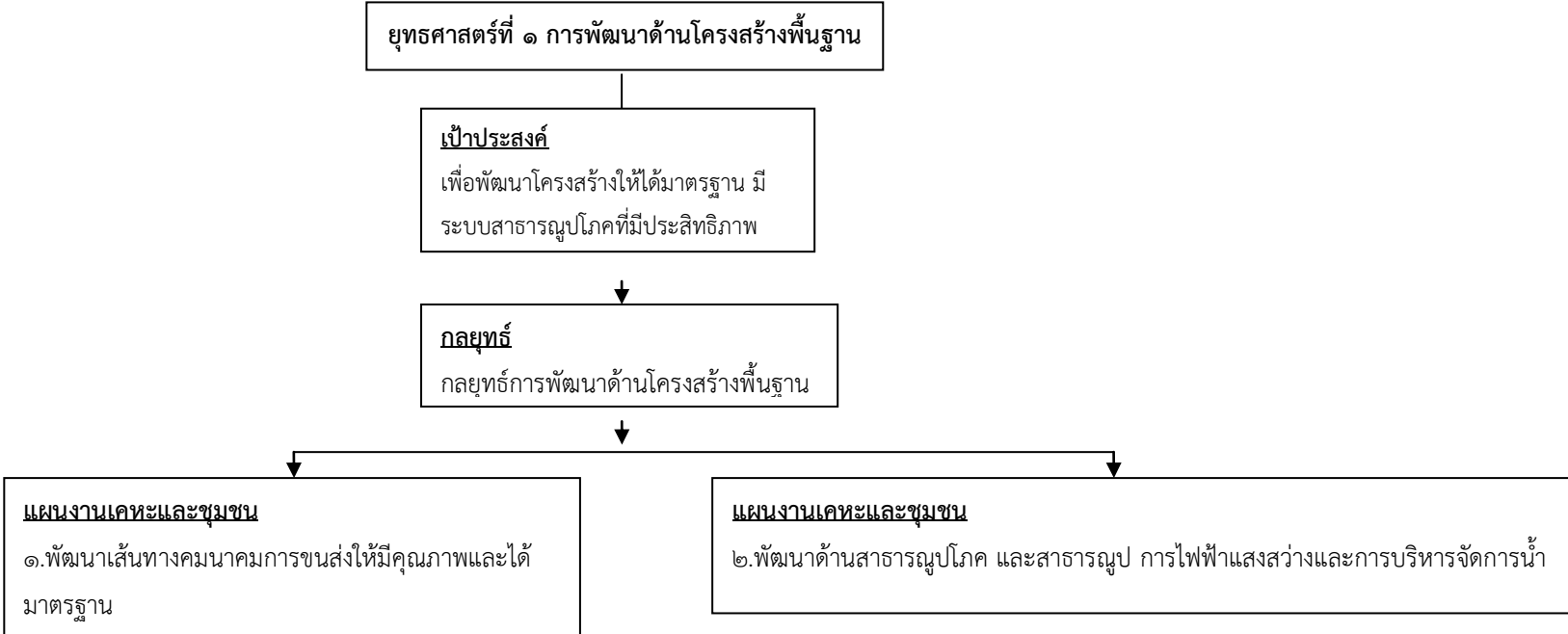

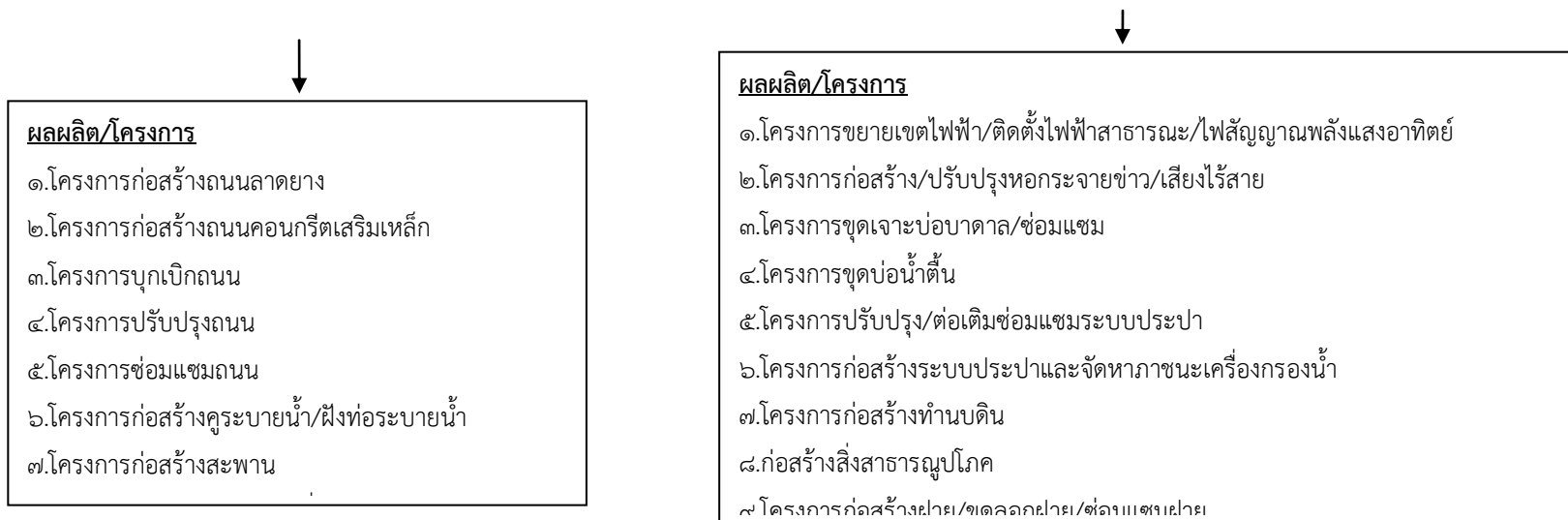

ยุทธศาสตร์การพัฒนางานองค์การบริหารส่วนตำบลทุ่งเตาใหม่ พ.ศ. ๒๕๖๑-๒๕๖๔ (ต่อ)

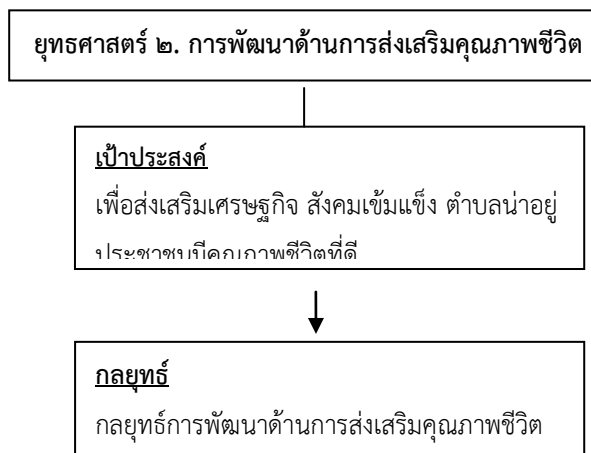

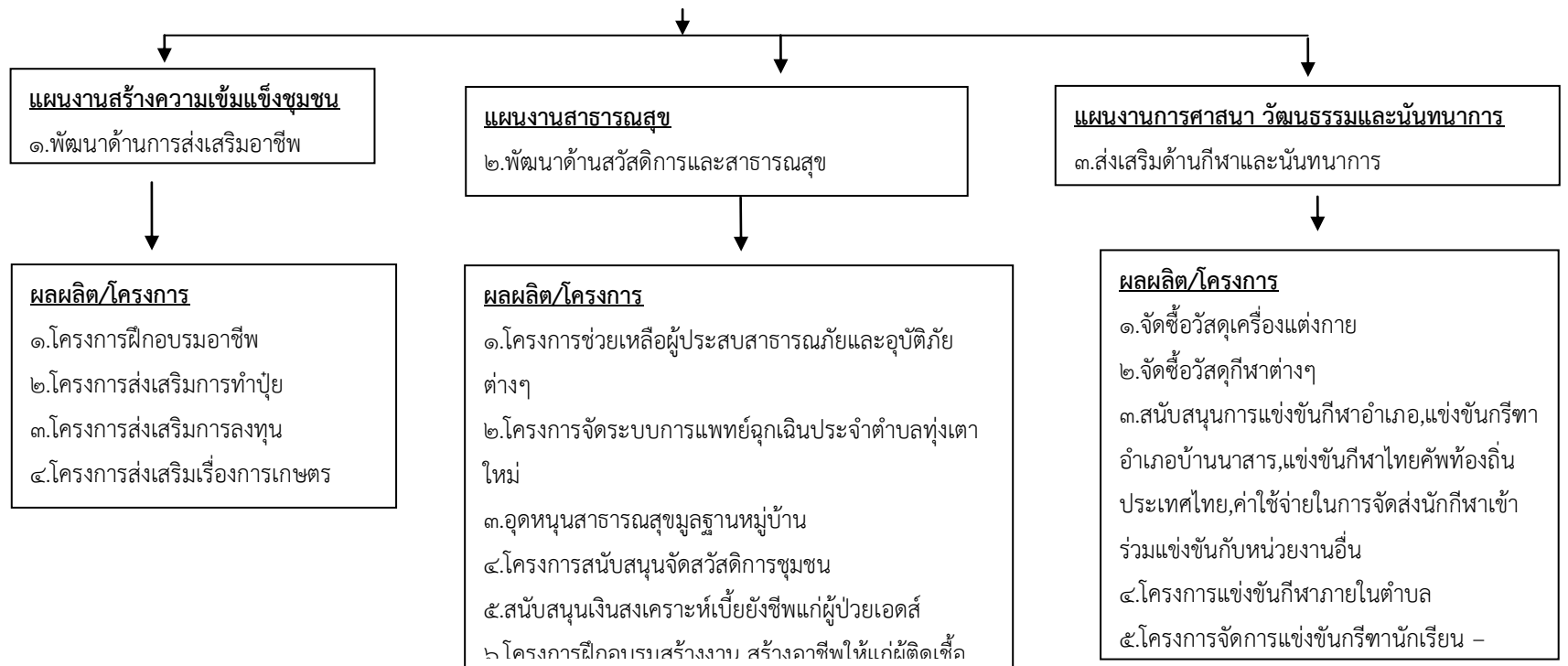

-๔๔-

ยุทธศาสตร์การพัฒนาศักยภาพการบริหารส่วนตำบลทุ่งเตาใหม่ พ.ศ. ๒๕๖๑-๒๕๖๔ (ต่อ)

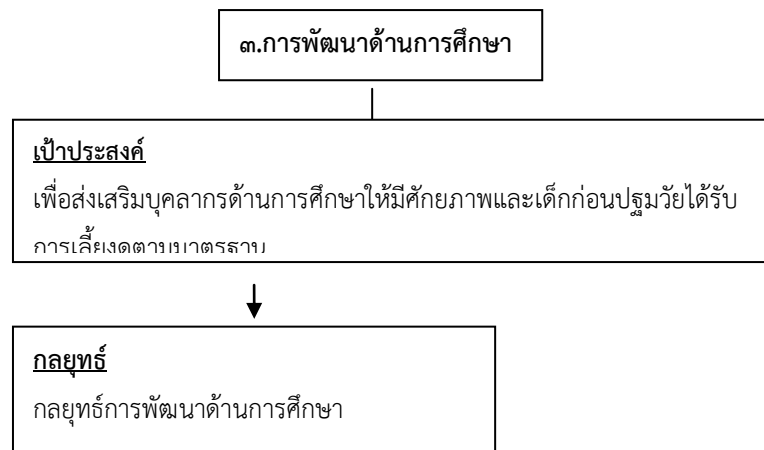

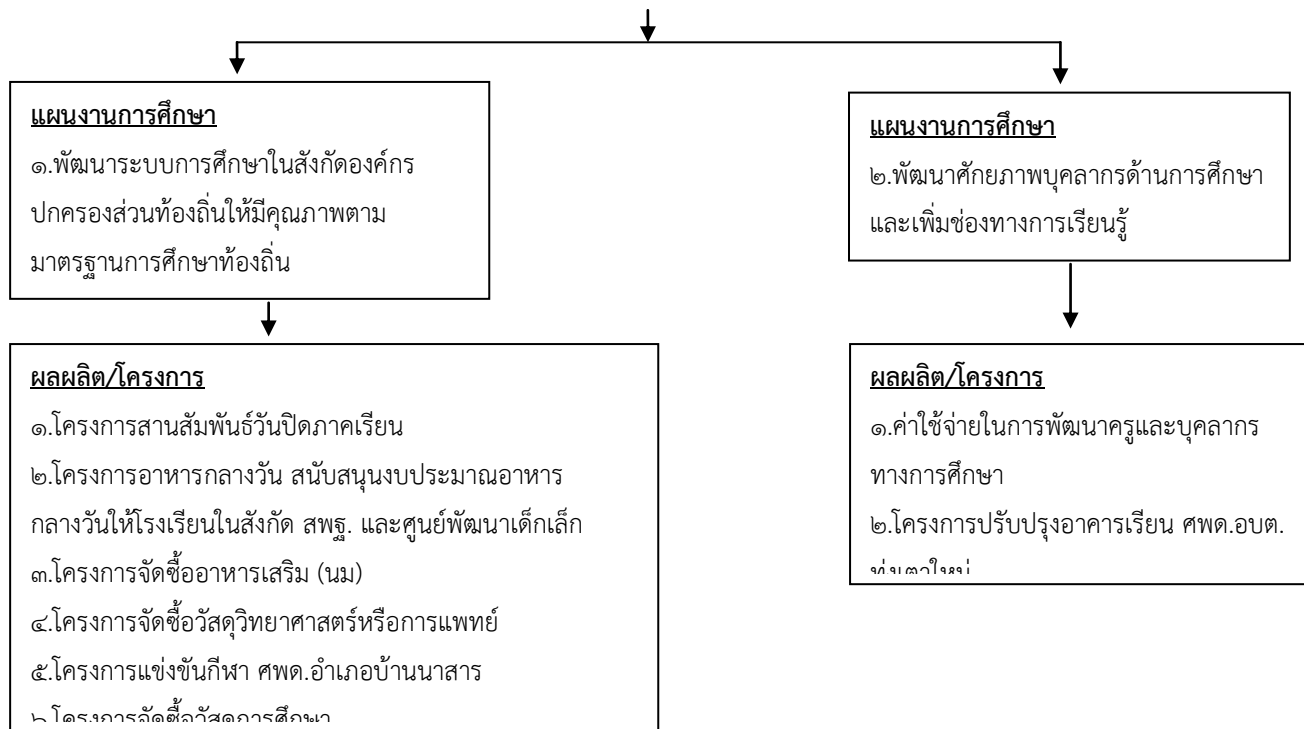

ยุทธศาสตร์การพัฒนางานองค์การบริหารส่วนตำบลทุ่งเตาใหม่ พ.ศ. ๒๕๖๑-๒๕๖๔ (ต่อ)

๔. การพัฒนาด้านการจัดระเบียบชุมชน/สังคมและการรักษาความสงบเรียบร้อย

เป้าประสงค์

เพื่อส่งเสริมเศรษฐกิจ สังคมเข้มแข็ง ตำบลน่าอยู่ ประชาชนมีคุณภาพชีวิตที่ดี

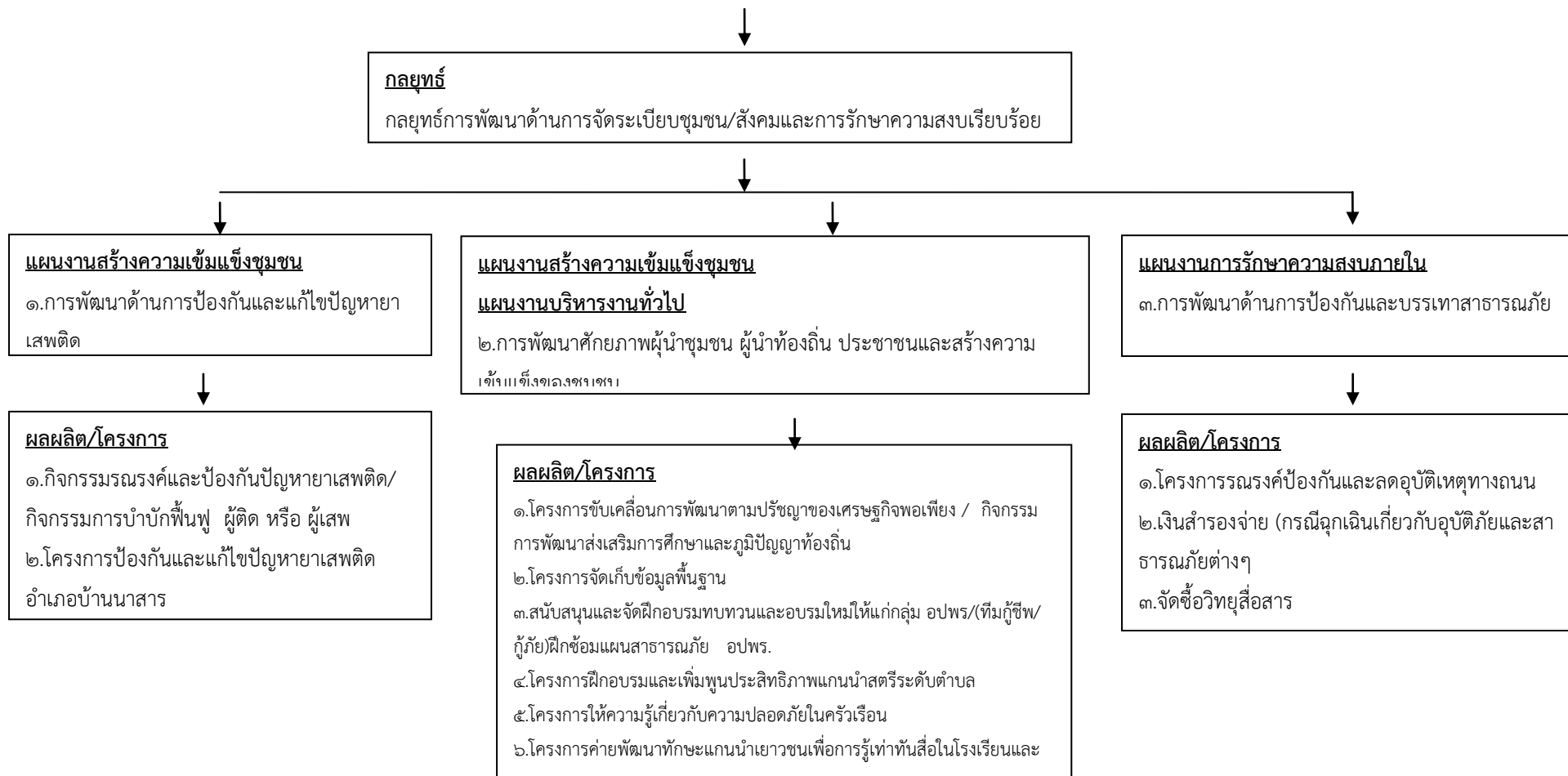

๕.การพัฒนาด้านทรัพยากรธรรมชาติและสิ่งแวดล้อม

เป้าประสงค์

เพื่อส่งเสริมและอนุรักษ์ทรัพยากรธรรมชาติและสิ่งแวดล้อมให้คงความสมบูรณ์ต่อไป

กลยุทธ์

กลยุทธ์การพัฒนาด้านทรัพยากรธรรมชาติและสิ่งแวดล้อม

แผนงานการเกษตร แผนงานสร้างความเข้มแข็งชุมชน

๑.การอนุรักษ์ ส่งเสริม ฟื้นฟู สร้างเครือข่ายและเฝ้าระวังทรัพยากรธรรมชาติและสิ่งแวดล้อม

ผลผลิต/โครงการ

- ๑.โครงการจัดตั้งศูนย์บริการนักท่องเที่ยว
- ๒.โครงการจัดทำป้ายชี้ทางสถานที่ท่องเที่ยว
- ๓.โครงการปรับปรุงภูมิทัศน์น้ำตกหุหนาน ถ้ำพระ
- ๔.โครงการปรับปรุงภูมิทัศน์สระน้ำประปาหนองเขือ
- ๕.โครงการให้ความรู้แก่นักเรียนรักษาสิ่งแวดล้อม
- ๖.โครงการรับแลกขยะจากแหล่งกำเนิด
- ๗.โครงการจัดตั้งอาสาสมัครรักษาป่าต้นน้ำ
- ๘.โครงการฝึกอบรมอาสาสมัครจัดการขยะชุมชน
- ๙.โครงการเตาเผาขยะในครัวเรือน
- ๑๐.โครงการปลูกต้นไม้เฉลิมพระเกียรติฯ

ยุทธศาสตร์การพัฒนางองค์การบริหารส่วนตำบลทุ่งเตาใหม่ พ.ศ. ๒๕๖๑-๒๕๖๔ (ต่อ)

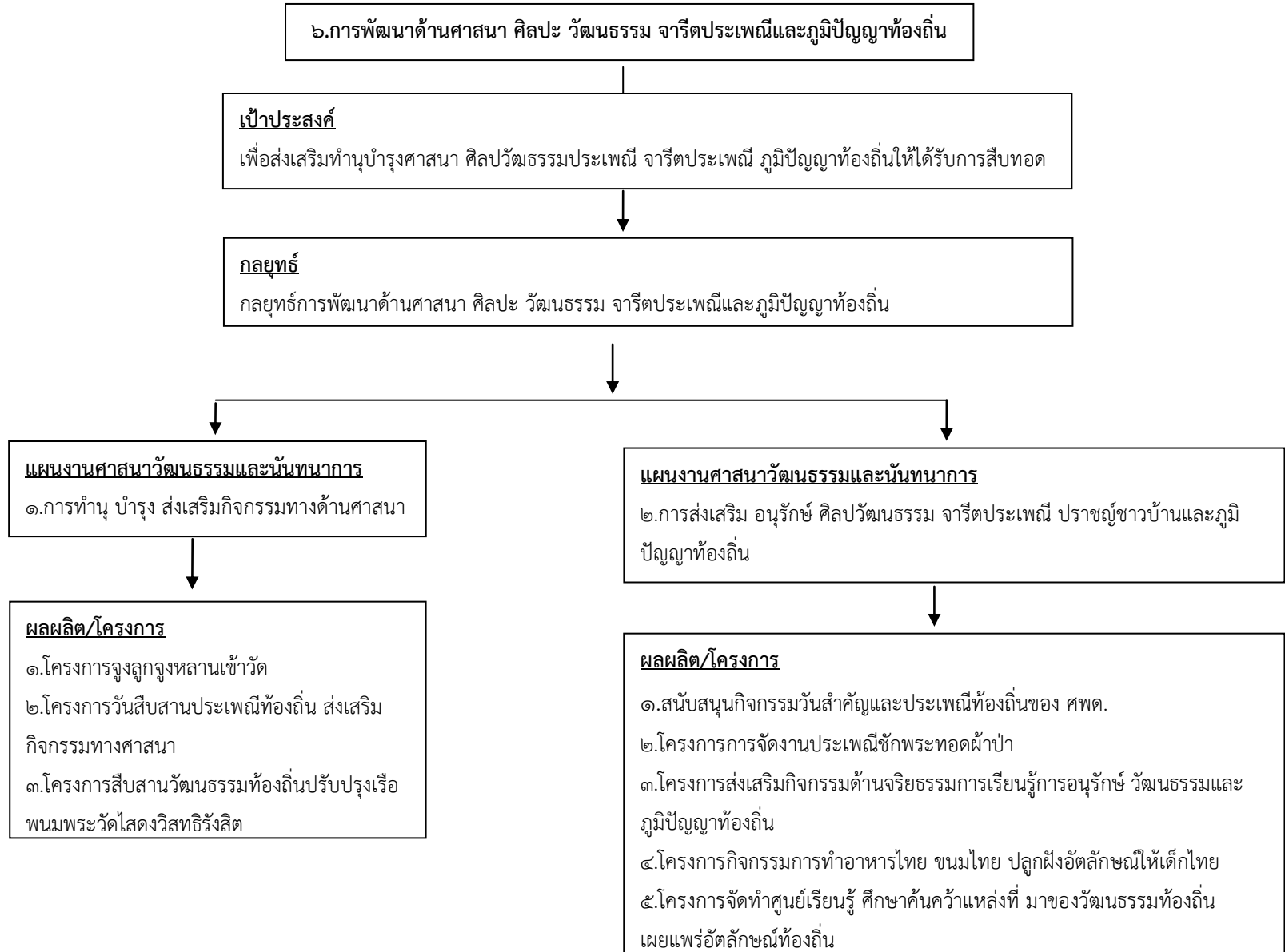

ยุทธศาสตร์การพัฒนางานองค์การบริหารส่วนตำบลทุ่งเตาใหม่ พ.ศ. ๒๕๖๑-๒๕๖๔ (ต่อ)

๗. การพัฒนาด้านการบริหารจัดการบ้านเมืองที่ดี

เป้าประสงค์

เพื่อส่งเสริมการบริหารจัดการองค์กรตามหลักธรรมาภิบาล

กลยุทธ์

กลยุทธ์การพัฒนาด้านศาสนา ศิลปะ วัฒนธรรม การกีฬา และภูมิปัญญาท้องถิ่น

แผนงานบริหารงานทั่วไป

๑. การพัฒนาศักยภาพบุคลากร และองค์กรปกครองส่วนท้องถิ่นให้มีขีดสมรรถนะสูง

ผลผลิต/โครงการ

๑. เงินเดือน ค่าจ้าง ค่าตอบแทนและสวัสดิการต่างๆ
๒. โครงการปรับปรุงและบริหารสถานที่กลางเพื่อใช้เป็นศูนย์รวมข้อมูลข่าวสาร
๓. รายจ่ายเกี่ยวกับการรับรองและพิธีการ
๔. จัดซื้อวัสดุต่างๆ
๕. โครงการจัดทำคู่มือประชาชนให้ความรู้เกี่ยวกับข้อมูลข่าวสาร
๖. บำรุงซ่อมแซมทรัพย์สิน
๗. ค่าสาธารณูปโภค

แผนงานศาสนา วัฒนธรรม และนันทนาการ

๒. การพัฒนาสังคม คุณธรรม จริยธรรม

๑. โครงการพัฒนาบริหารงานที่มีประสิทธิภาพ

๒. โครงการจัดงานพระราชพิธี
๓. สนับสนุนกิจกรรมวันพ่อวันแม่ของศพด.(โครงการสายใยรัก)
๔. โครงการปกป้องสถาบันของชาติ
๕. โครงการค่ายพุทธธรรมนำใจห่างไกล

แผนงานบริหารงานทั่วไป

๓. การพัฒนาด้านการส่งเสริมประชาธิปไตย ความเสมอภาคและสิทธิเสรีภาพ

๑. โครงการจัดการเลือกตั้ง

แผนงานบริหารงานทั่วไป

๔. การพัฒนาระบบ ICT ของท้องถิ่นให้เชื่อมโยง

๑. โครงการพัฒนาระบบเทคโนโลยีสารสนเทศและการสื่อสารของ อบต. ทุ่งเตาใหม่ เพื่อรองรับการเข้าสู่ประชาคมอาเซียน
๒. ค่าบริการสื่อสารและโทรคมนาคม

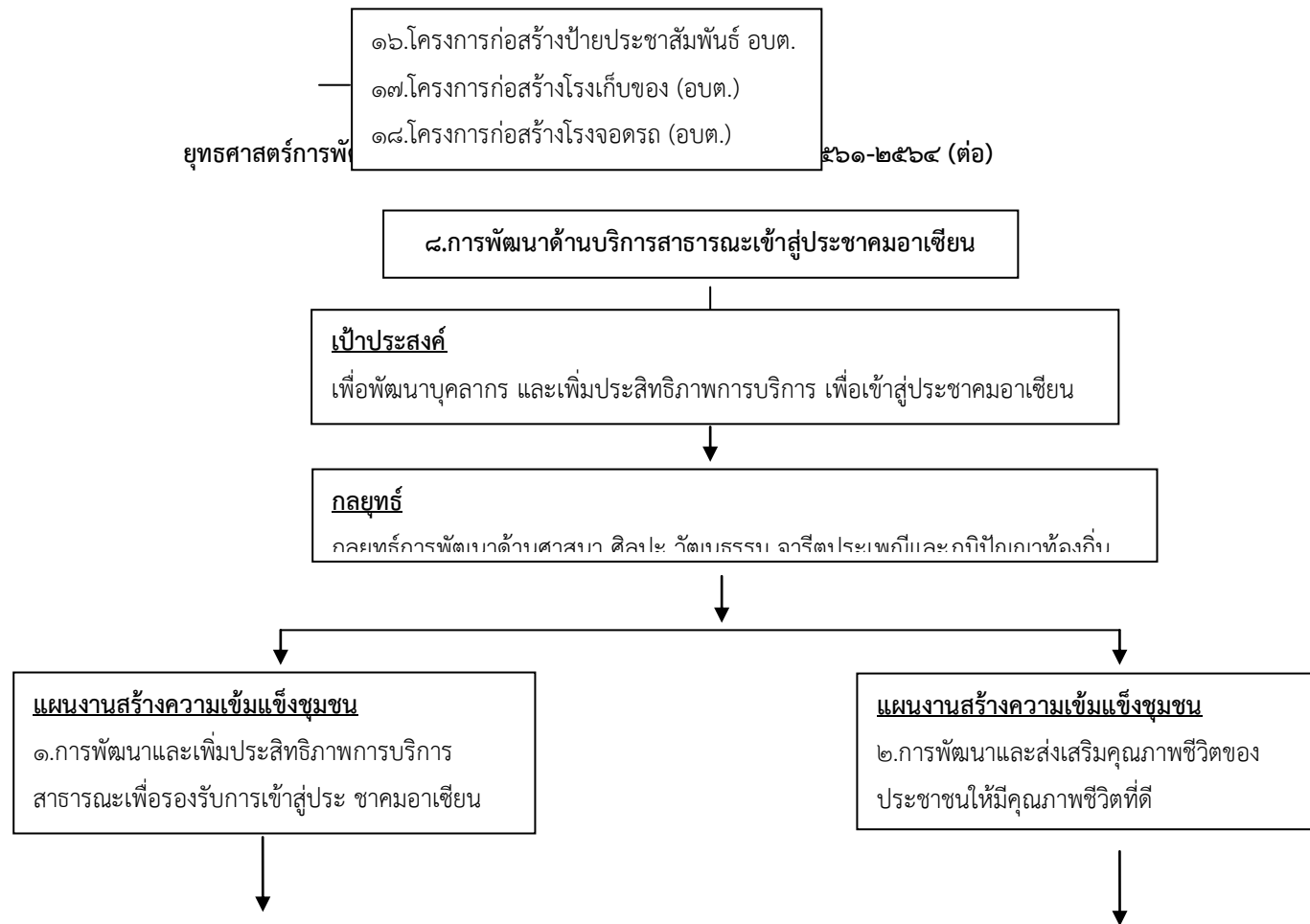

ผลผลิต/โครงการ

- โครงการพัฒนาพัฒนาศักยภาพบุคลากร ผู้นำท้องถิ่นยุคใหม่สู่ประชาคมอาเซียน
- โครงการให้บริการถ่ายเอกสารให้กับประชาชนตำบลทุ่งเตาใหม่
- โครงการแข่งขันกีฬาพื้นบ้าน การละเล่นพื้นบ้าน แลกเปลี่ยนวัฒนธรรมไทย – พม่า ในตำบลทุ่งเตาใหม่
- โครงการส่งเสริมการเรียนรู้ภาษาพม่า

๑.โครงการควบคุมและป้องกันโรคติดต่อ (โรคติดต่อมาโดยยุง,มาลาเรีย,โรคพิษสุนัขบ้า/ คลังวัคซีน)

๓.๔ แผนผังยุทธศาสตร์ (strategic map)

แบบ ยท.๐๒

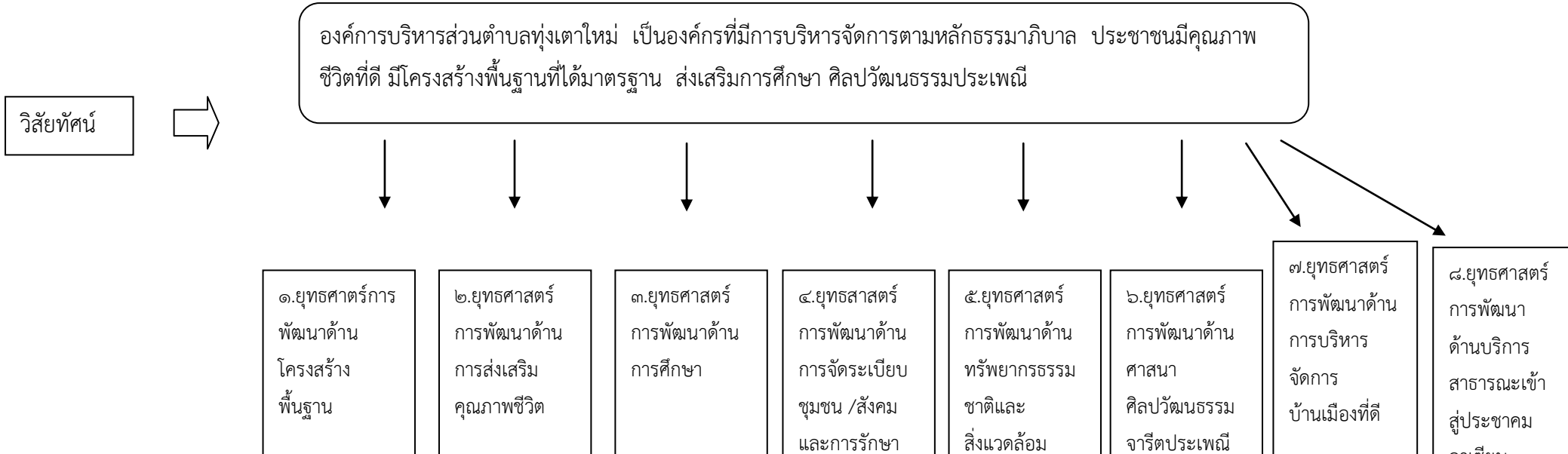

ยุทธศาสตร์



เป้าประสงค์

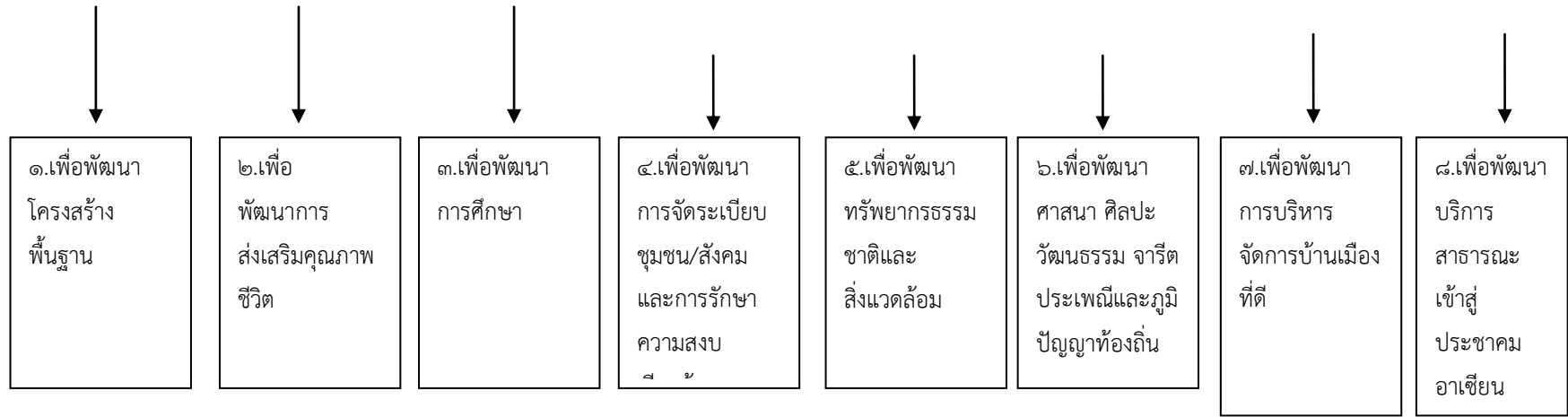

-๕๑-

ค่าเป้าหมาย

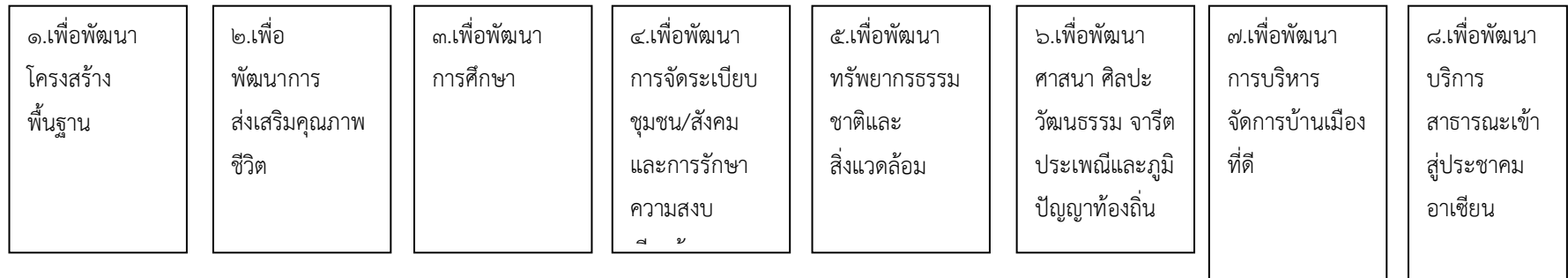

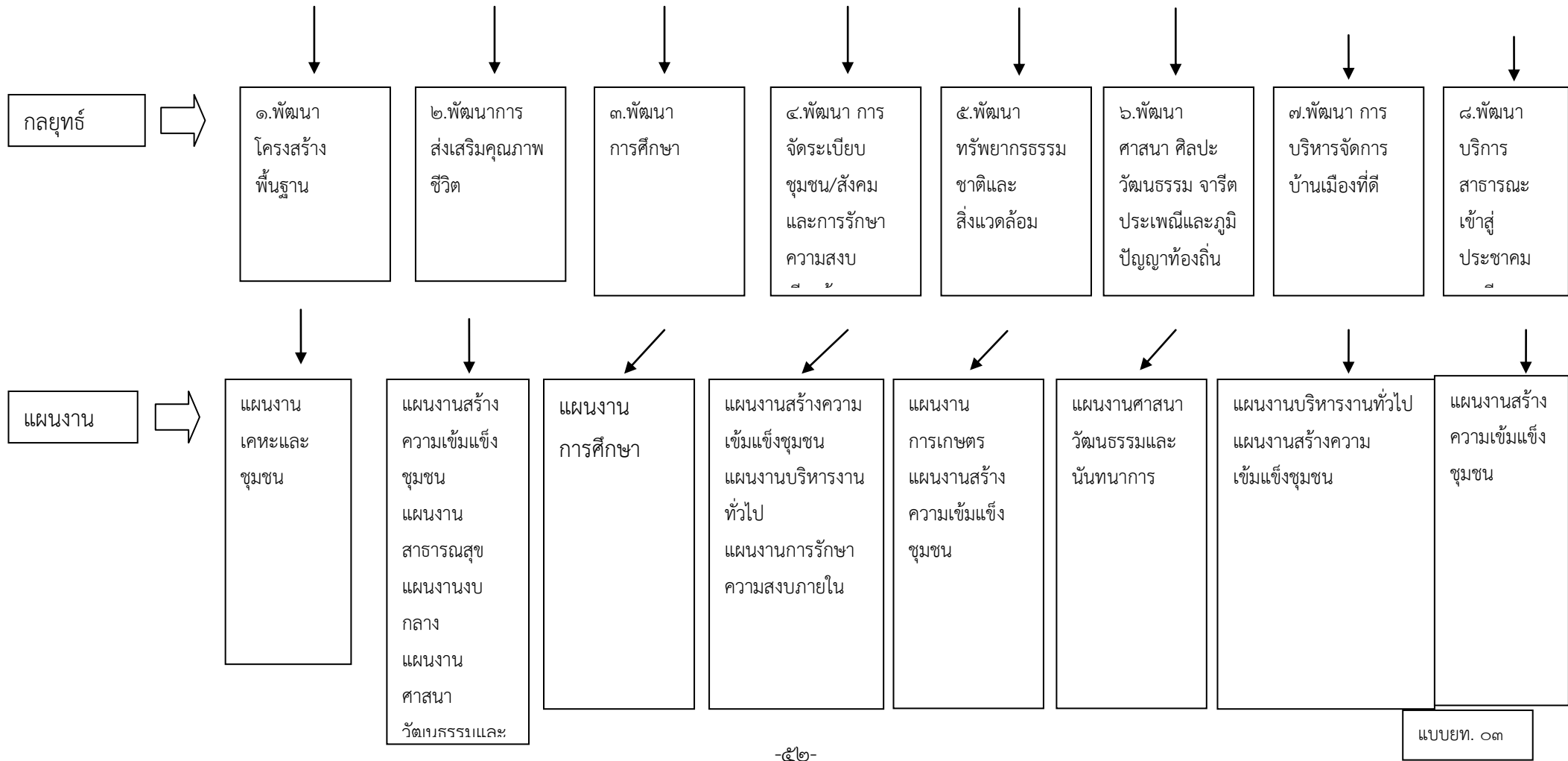

๓.๕ รายละเอียดยุทธศาสตร์

ความเชื่อมโยง	ยุทธศาสตร์	ยุทธศาสตร์ อปท.	เป้าประสงค์	ตัวชี้วัดระดับ	ค่าเป้าหมาย	กลยุทธ์/แนว	ตัวชี้วัดระดับ	ความก้าว	โครงการ/	หน่วย	หน่วย
---------------	------------	-----------------	-------------	----------------	-------------	-------------	----------------	----------	----------	-------	-------

กัญทุศาสตร์ จังหวัด	อปท.ในเขต จังหวัด		ตามพันธกิจ	เป้าประสงค์ (ตัวชี้วัดรวม)	๖๐	๖๑	๖๒	๖๓	ทางการ พัฒนา	กลยุทธ์	หน้าของ เป้าหมาย	กิจกรรม	รับผิดชอบ	สนับสนุน
เชื่อมโยง เส้นทาง คมนาคมและ ศูนย์โลจิสติกส์ (Logistics Hub)	การพัฒนา โครงสร้าง พื้นฐาน	การพัฒนาด้าน โครงสร้างพื้นฐาน	ปรับปรุงและ พัฒนา โครงสร้าง พื้นฐานและ ระบบ สาธารณูปโภค ที่มี ประสิทธิภาพ	จำนวนของถนนที่ มีการก่อสร้าง และได้มาตรฐาน	๑๐	๑๐	๑๐	๑๐	พัฒนา เส้นทาง คมนาคมการ ขนส่งให้มี คุณภาพและ ได้มาตรฐาน	จำนวนของ ถนนที่มีการ ก่อสร้างและ ได้มาตรฐาน	ก่อสร้าง ปรับปรุง ซ่อมแซม บุกเบิก ปี ละ ๑๐ สาย	๑.โครงการ ก่อสร้างถนน ลาดยาง ๒.โครงการ ก่อสร้างถนน คอนกรีต เสริมเหล็ก ๓.โครงการ บุกเบิกถนน ๔.โครงการ ปรับปรุงถนน ๕.โครงการ ซ่อมแซม ถนน ๖.โครงการ ก่อสร้างคู ระบายน้ำ/ฝัง ท่อระบายน้ำ ๗.โครงการ ก่อสร้าง สะพาน ๘.โครงการ ก่อสร้างท่อ ลอดเหลี่ยม	กองช่าง	สำนัก ปลัด กองคลัง

รายละเอียดยุทธศาสตร์

ความเชื่อมโยง กับยุทธศาสตร์ จังหวัด	ยุทธศาสตร์ อปท.ในเขต จังหวัด	ยุทธศาสตร์ อปท.	เป้าประสงค์ ตามพันธกิจ	ตัวชี้วัดระดับ เป้าประสงค์ (ตัวชี้วัดรวม)	ค่าเป้าหมาย				กลยุทธ์/แนว ทางการ พัฒนา	ตัวชี้วัดระดับ กลยุทธ์	ความก้าว หน้าของ เป้าหมาย	โครงการ/ กิจกรรม	หน่วย รับผิดชอบ	หน่วย สนับสนุน
					๖๐	๖๑	๖๒	๖๓						
				จำนวนประชาชน ในตำบลมีไฟฟ้า ใช้ทุกครัวเรือน	๑๐๐	๑๐๐	๑๐๐	๑๐๐	พัฒนาด้าน สาธารณูป โภคและ สาธารณูป การไฟฟ้าแสง สว่างและการ บริหาร จัดการน้ำ	จำนวนร้อย ละของ ประชาชนมี ไฟฟ้าใช้	ประชาชน มีไฟฟ้าใช้ ๑๐๐%	๑.โครงการ ขยายเขต ไฟฟ้า/ติดตั้ง ไฟฟ้า สาธารณะ ไฟสัญญาณ พลังงาน แสงอาทิตย์ ๒.โครงการ ก่อสร้าง/ ปรับปรุงหอ กระจายข่าว/ เสียงไร้สาย	กองช่าง	สำนัก ปลัด กองคลัง
				จำนวนของ ครัวเรือนที่มีน้ำใช้ เพื่อการอุปโภค บริโภคและ การเกษตร	๔๐	๖๐	๘๐	๑๐๐	พัฒนาแหล่ง น้ำเพื่อ อุปโภค บริโภคและ แหล่งน้ำเพื่อ การเกษตร	จำนวนร้อย ละของ ประชาชนมี น้ำสะอาดใช้ เพียงพอ ตลอดปี	ประชาชน มีน้ำสะอาด ใช้เพิ่มขึ้นปี ละ ๒๐%			

รายละเอียดแผนยุทธศาสตร์

ความเชื่อมโยง กับยุทธศาสตร์ จังหวัด	ยุทธศาสตร์ อปท.ในเขต จังหวัด	ยุทธศาสตร์ อปท.	เป้าประสงค์ ตามพันธกิจ	ตัวชี้วัดระดับ เป้าประสงค์ (ตัวชี้วัดรวม)	ค่าเป้าหมาย				กลยุทธ์/แนว ทางการ พัฒนา	ตัวชี้วัดระดับ กลยุทธ์	ความก้าว หน้าของ เป้าหมาย	โครงการ/ กิจกรรม	หน่วย รับผิดชอบ	หน่วย สนับสนุน
					๖๐	๖๑	๖๒	๖๓						
				จำนวนของ ครัวเรือนที่มีน้ำใช้ เพื่อการอุปโภค บริโภคและ การเกษตร	๔๐	๖๐	๘๐	๑๐๐	พัฒนาแหล่ง น้ำเพื่อ อุปโภค บริโภคและ แหล่งน้ำเพื่อ การเกษตร	จำนวนร้อยละ ของ ประชาชนมี น้ำสะอาดใช้ เพียงพอ ตลอดปี	ประชาชน มีน้ำสะอาด ใช้เพิ่มขึ้นปี ละ ๒๐%	๑.โครงการ ขุดเจาะบ่อ บาดาล ซ่อมแซม ๒.โครงการ ขุดบ่อน้ำตื้น ๓.โครงการ ปรับปรุงต่อ เติมซ่อมแซม ระบบประปา ๔.โครงการ ก่อสร้างฝาย ขุดลอกฝาย ซ่อมแซมฝาย ๕.โครงการ ขุดสระ	กองช่าง	สำนัก ปลัด กองคลัง

รายละเอียดแผนยุทธศาสตร์

ความเชื่อมโยง กับยุทธศาสตร์ จังหวัด	ยุทธศาสตร์ อปท.ในเขต จังหวัด	ยุทธศาสตร์ อปท.	เป้าประสงค์ ตามพันธกิจ	ตัวชี้วัดระดับ เป้าประสงค์ (ตัวชี้วัดรวม)	ค่าเป้าหมาย				กลยุทธ์/แนว ทางการ พัฒนา	ตัวชี้วัด ระดับกล ยุทธ์	ความก้าว หน้าของ เป้าหมาย	โครงการ/ กิจกรรม	หน่วย รับผิดชอบ	หน่วย สนับสนุน
					๖๐	๖๑	๖๒	๖๓						
การเพิ่ม ศักยภาพการ แข่งขันภาค เกษตรและ อุตสาหกรรม เกษตร	ส่งเสริม พัฒนา คุณภาพชีวิต	พัฒนาด้าน การส่งเสริม คุณภาพชีวิต	ส่งเสริมและ พัฒนาสร้าง ความเข้มแข็ง ด้าน เศรษฐกิจ พัฒนาสังคม คุณธรรม จริยธรรม และคุณภาพ ชีวิตของ ประชาชน	จำนวนของ ผู้สูงอายุ ผู้พิการ ผู้ป่วยเอดส์และ ผู้ด้อยโอกาส ได้รับการดูแล และได้รับการ ส่งเสริมด้าน อาชีพ	๗๐	๘๐	๙๐	๑๐๐	พัฒนาด้าน การส่งเสริม อาชีพ	จำนวนร้อยละของผู้สูง อายุ ผู้พิ การ ผู้ด้อย โอกาส ได้ รับการดูแล และได้รับ การ ส่งเสริม ด้านอาชีพ	จำนวนผู้สูง อายุ ผู้พิการ ผู้ป่วยเอดส์ และผู้ด้อย โอกาสได้รับ การดูแลเพิ่ม ขึ้นปีละ ๑๐% ส่งเสริมด้าน อาชีพเพิ่มขึ้น ปีละ ๑ ครั้ง จำนวนการ ป้องกัน และควบคุม โรคติดต่อ เพิ่มขึ้นปีละ ๑๐%	๑.โครงการ ฝึกอบรมอาชีพ ตามความถนัด ๒.โครงการ ส่งเสริมการทำ ปุ๋ย ๓.โครงการ ส่งเสริมการ ลงทุน ๔.โครงการ ส่งเสริมเรื่อง การเกษตร	สำนักปลัด	กองคลัง
												สำนักปลัด	กองคลัง	

				จำนวนการ ป้องกันและ ควบคุมโรคติดต่อ	๗๐	๘๐	๙๐	๑๐๐	พัฒนาด้าน สวัสดิการ สังคมและ สาธารณสุข	ร้อยละของ จำนวนการ ป้องกัน โรคติดต่อ		๑.โครงการ ช่วยเหลือผู้ประ สบสาธารณภัย และอุบัติเหตุ ต่างๆ ๒.โครงการ จัดระบบการ แพทย์ฉุกเฉิน ประจำตำบลทุ่ง ใหม่		
--	--	--	--	---	----	----	----	-----	---	---	--	---	--	--

แบบยท. ๐๓

รายละเอียดแผนยุทธศาสตร์

ความเชื่อมโยง กับยุทธศาสตร์ จังหวัด	ยุทธศาสตร์ อปท.ในเขต จังหวัด	ยุทธศาสตร์ อปท.	เป้าประสงค์ ตามพันธกิจ	ตัวชี้วัดระดับ เป้าประสงค์ (ตัวชี้วัดรวม)	ค่าเป้าหมาย				กลยุทธ์/แนว ทางการ พัฒนา	ตัวชี้วัด ระดับกล ยุทธ์	ความก้าว หน้าของ เป้าหมาย	โครงการ/ กิจกรรม	หน่วย รับผิดชอบ	หน่วย สนับสนุน
					๖๐	๖๑	๖๒	๖๓						
				จำนวนการ ป้องกันและ ควบคุมโรคติดต่อ	๗๐	๘๐	๙๐	๑๐๐	พัฒนาด้าน สวัสดิการ สังคมและ สาธารณสุข	ร้อยละของ จำนวนการ ป้องกัน โรคติดต่อ	จำนวนการ การป้องกัน และควบคุม โรคติดต่อ เพิ่มขึ้นปีละ ๑๐%	๓.อุดหนุน สาธารณสุขมูล ฐานหมู่บ้าน ๔.โครงการ สนับสนุนจัด สวัสดิการ ชุมชน ๕.สนับสนุนเงิน สงเคราะห์เป็ย ยังชีพผู้ป่วย	สำนักปลัด	กองคลัง

												เอดส์ ๖.โครงการ ฝึกอบรมสร้าง งานสร้างอาชีพ ให้แก่ผู้ติดเชื้อ เอดส์ ผู้สูงอายุ ผู้พิการ		
--	--	--	--	--	--	--	--	--	--	--	--	--	--	--

รายละเอียดแผนยุทธศาสตร์

ความเชื่อมโยง กับยุทธศาสตร์ จังหวัด	ยุทธศาสตร์ อปท.ในเขต จังหวัด	ยุทธศาสตร์ อปท.	เป้าประสงค์ ตามพันธกิจ	ตัวชี้วัดระดับ เป้าประสงค์ (ตัวชี้วัดรวม)	ค่าเป้าหมาย				กลยุทธ์/แนว ทางการ พัฒนา	ตัวชี้วัด ระดับกล ยุทธ์	ความก้าว หน้าของ เป้าหมาย	โครงการ/ กิจกรรม	หน่วย รับผิดชอบ	หน่วย สนับสนุน
					๖๐	๖๑	๖๒	๖๓						
					๗๐	๘๐	๙๐	๑๐๐	ส่งเสริมด้าน การกีฬาและ นันทนาการ	ร้อยละของ ประชาชน ในตำบลมี สุขภาพที่ดี	ประชาชนใน ตำบลมี สุขภาพที่ดี เพิ่มขึ้นปีละ ๑๐%	๑.จัดซื้อวัสดุ เครื่องแต่งกาย ๒.จัดซื้อวัสดุ กีฬาต่างๆ ๓.สนับสนุน การแข่งขันกีฬา	สำนักปลัด	กองคลัง

												อำเภอ แข่งขัน กรีฑาอำเภอ แข่งขันกีฬา ไทยคัพ ค่าใช้จ่ายในการ จัดส่งนักกีฬา เข้าร่วมแข่งขัน กับหน่วยงาน อื่น ๔.โครงการ แข่งขันกีฬา ภายในตำบล		
--	--	--	--	--	--	--	--	--	--	--	--	---	--	--

แบบยท. ๐๓

รายละเอียดแผนยุทธศาสตร์

ความเชื่อมโยง กับยุทธศาสตร์ จังหวัด	ยุทธศาสตร์ อปท.ในเขต จังหวัด	ยุทธศาสตร์ อปท.	เป้าประสงค์ ตามพันธกิจ	ตัวชี้วัดระดับ เป้าประสงค์ (ตัวชี้วัดรวม)	ค่าเป้าหมาย				กลยุทธ์/แนว ทางการ พัฒนา	ตัวชี้วัด ระดับกล ยุทธ์	ความก้าว หน้าของ เป้าหมาย	โครงการ/ กิจกรรม	หน่วย รับผิดชอบ	หน่วย สนับสนุน
					๖๐	๖๑	๖๒	๖๓						
การสร้างฐาน ทรัพยากร ธรรมชาติที่มั่น	ส่งเสริม สนับสนุน การท่องเที่ยว	พัฒนาด้าน ทรัพยากร ธรรมชาติและ	บริหาร จัดการ ทรัพยากรธร	จำนวนประชาชน ในการอนุรักษ์ ทรัพยากรธรรม	๗๐	๘๐	๙๐	๑๐๐	อนุรักษ์ ส่งเสริม พันฟู สร้าง	ร้อยละของ ประชาชน ในการ	จำนวน ประชาชนใน การอนุรักษ์	๑.โครงการ จัดตั้งศูนย์ บริการนัก	สำนักปลัด	กองคลัง

จังหวัด	จังหวัด			(ตัวชี้วัดรวม)					พัฒนา	ยุทธ	เป้าหมาย			
				จำนวนครัวเรือน ที่มีการกำจัดขยะ อย่างถูก สุขลักษณะ	๗๐	๘๐	๙๐	๑๐๐	การบำบัด และการ จัดการขยะ	ร้อยละของ ครัวเรือนมี การจัด ขยะอย่าง ถูก สุขลักษณะ	ประชาชนมี ความรู้ สามารถ กำจัดขยะได้ อย่างถูกต้อง และรักษา สภาพแวดล้อม เพิ่มขึ้น ปี ละ ๑๐%	๖.โครงการจัด ตั้งอาสาสมัคร รักป่าต้นน้ำ ๗.โครงการปลูก ต้นไม้เฉลิมพระ เกียรติฯ ๑.โครงการรับ แลกขยะจาก แหล่งกำเนิด ๒.โครงการ จัดตั้งอาสา สมัครจัดการ ขยะชุมชน ๓.โครงการ เตาเผาขยะใน ครัวเรือน	สำนักงาน ปลัด	กองคลัง

รายละเอียดแผนยุทธศาสตร์

ความเชื่อมโยง กับยุทธศาสตร์ จังหวัด	ยุทธศาสตร์ อปท.ในเขต จังหวัด	ยุทธศาสตร์ อปท.	เป้าประสงค์ ตามพันธกิจ	ตัวชี้วัดระดับ เป้าประสงค์ (ตัวชี้วัดรวม)	ค่าเป้าหมาย				กลยุทธ์/แนว ทางการ พัฒนา	ตัวชี้วัด ระดับกล ยุทธ์	ความก้าว หน้าของ เป้าหมาย	โครงการ/ กิจกรรม	หน่วย รับผิดชอบ	หน่วย สนับสนุน
					๖๐	๖๑	๖๒	๖๓						
การพัฒนา สังคมปลอดภัย คุณภาพชีวิตที่ ดี และมี ศักยภาพใน การแข่งขัน	การส่งเสริม อนุรักษ์ ศาสนา ศิลปะ วัฒนธรรม จารีตประเพณี และภูมิปัญญา ท้องถิ่น	การพัฒนา ด้านศาสนา ศิลปะ วัฒนธรรม จารีตประเพณี และภูมิปัญญา ท้องถิ่น	ส่งเสริมทำนุ บำรุงศาสนา อนุรักษ์ ศิลปวัฒนธรรม ม ประเพณี ท้องถิ่น จารีต ประเพณี ภูมิ ปัญญาท้องถิ่น	จำนวนของ ประชาชนมีส่วนร่วมในการ ส่งเสริมศาสนา และอนุรักษ์ วัฒนธรรมท้องถิ่น งบประมาณที่ ดำเนินการตาม กิจกรรมทาง ศาสนา ศิลปวัฒนธรรม จารีตประเพณี และภูมิปัญญา ท้องถิ่น	๗๐	๘๐	๙๐	๑๐๐	ทำนุบำรุง ส่งเสริม กิจกรรมทาง ด้านศาสนา ส่งเสริม อนุรักษ์ ศิลปวัฒนธรรม ม จารีต ประเพณี ปราชญ์ ชาวบ้านและ ภูมิปัญญา ท้องถิ่น	ร้อยละของ จำนวน ประชาชน มีส่วนร่วม ในการ ส่งเสริม ศาสนาและ อนุรักษ์ วัฒนธรรม ท้องถิ่น	จำนวน ประชาชนมี ส่วนร่วมใน การส่งเสริม ศาสนาและ อนุรักษ์ วัฒนธรรม ท้องถิ่น เพิ่มขึ้น ปีละ ๑๐%	๑.โครงการจูง ลูกจูงหลานเข้า วัด ๒.โครงการวัน สืบสานประ เพณีท้องถิ่น ส่งเสริม กิจกรรมทาง ศาสนา ๓.โครงการสืบ สานวัฒนธรรม ท้องถิ่น ๔.สนับสนุน กิจกรรมวัน สำคัญและ ประเพณี ท้องถิ่นของ ศพด. ๕.โครงการการ จัดงาน ประเพณีชัก	สำนักปลัด	กองคลัง

												พระทนต์ผ้าป่า		
--	--	--	--	--	--	--	--	--	--	--	--	---------------	--	--

แบบยท. ๐๓

-๖๑-

รายละเอียดแผนยุทธศาสตร์

ความเชื่อมโยง กับยุทธศาสตร์ จังหวัด	ยุทธศาสตร์ อปท.ในเขต จังหวัด	ยุทธศาสตร์ อปท.	เป้าประสงค์ ตามพันธกิจ	ตัวชี้วัดระดับ เป้าประสงค์ (ตัวชี้วัดรวม)	ค่าเป้าหมาย				กลยุทธ์/แนว ทางการ พัฒนา	ตัวชี้วัด ระดับกล ยุทธ์	ความก้าว หน้าของ เป้าหมาย	โครงการ/ กิจกรรม	หน่วย รับผิดชอบ	หน่วย สนับสนุน
					๖๐	๖๑	๖๒	๖๓						
											๖.โครงการ ส่งเสริม กิจกรรมด้าน จริยธรรมการ เรียนรู้ การ อนุรักษ์ วัฒนธรรมและ ภูมิปัญญา ท้องถิ่น ๗.โครงการ กิจกรรมการ ทำอาหารไทย ชนมไทย ปลูกฝังอัต ลักษณ์ให้เด็ก ไทย ๘.โครงการ	สำนักปลัด	กองคลัง	

												จัดทำศูนย์ เรียนรู้ศึกษา ค้นคว้า แหล่งที่มาของ วัฒนธรรม ท้องถิ่น		
--	--	--	--	--	--	--	--	--	--	--	--	---	--	--

แบบยท. ๐๓

รายละเอียดแผนยุทธศาสตร์

ความเชื่อมโยง กับยุทธศาสตร์ จังหวัด	ยุทธศาสตร์ อปท.ในเขต จังหวัด	ยุทธศาสตร์ อปท.	เป้าประสงค์ ตามพันธกิจ	ตัวชี้วัดระดับ เป้าประสงค์ (ตัวชี้วัดรวม)	ค่าเป้าหมาย				กลยุทธ์/แนว ทางการ พัฒนา	ตัวชี้วัด ระดับกล ยุทธ์	ความก้าว หน้าของ เป้าหมาย	โครงการ/ กิจกรรม	หน่วย รับผิดชอบ	หน่วย สนับสนุน
					๖๐	๖๑	๖๒	๖๓						
การพัฒนา สังคมปลอดภัย คุณภาพชีวิตที่ ดีและมี ศักยภาพใน การแข่งขัน	การส่งเสริม การบริหาร จัดการ บ้านเมืองที่ดี	การพัฒนา ด้านการ บริหารจัดการ บ้านเมืองที่ดี	บริหาร จัดการตาม หลักธรรมา ภิบาล	ร้อยละของ ประชาชนที่รับ บริการได้รับความ พึงพอใจ	๓๐	๘๐	๙๐	๑๐๐	พัฒนาองค์กร ปกครองส่วน ท้องถิ่นให้มี ขีดสมรรถนะ สูง	ร้อยละของ ประชาชน ที่รับบริการ ได้รับความ พึงพอใจ	ประชาชนที่ รับบริการ ได้รับความ พึงพอใจ เพิ่มขึ้นปีละ ๑๐%	๑.โครงการ บริหารงานที่มี ประสิทธิภาพ ๒.โครงการจัด งานพระราชพิธี ๓.โครงการ ปกป้องสถาบัน ของชาติ	สำนักปลัด	กองคลัง
				ร้อยละของ บุคลากรได้รับ	๓๐	๘๐	๙๐	๑๐๐	พัฒนา ศักยภาพ	ร้อยละของ บุคลากรที่ ได้รับการ	บุคลากร ได้รับการ	๑.โครงการค่าย พุทธธรรมนำใจ	สำนักปลัด	กองคลัง กองช่าง

				การอบรม					บุคลากรของ องค์กร ปกครองส่วน ท้องถิ่น พัฒนาสังคม คุณธรรม จริยธรรม	ได้รับการ อบรม เพิ่มขึ้นปี ละ ๑๐%	อบรมเพิ่มขึ้น ปีละ ๑๐%	๒.โครงการ ครอบครัว อบอุ่น ๓.สนับสนุน กิจกรรมวันพ่อ วันแม่		
--	--	--	--	---------	--	--	--	--	---	--	---------------------------	--	--	--

แบบยท. ๐๓

-๖๓-

รายละเอียดแผนยุทธศาสตร์

ความเชื่อมโยง กับยุทธศาสตร์ จังหวัด	ยุทธศาสตร์ อปท.ในเขต จังหวัด	ยุทธศาสตร์ อปท.	เป้าประสงค์ ตามพันธกิจ	ตัวชี้วัดระดับ เป้าประสงค์ (ตัวชี้วัดรวม)	ค่าเป้าหมาย				กลยุทธ์/แนว ทางการ พัฒนา	ตัวชี้วัด ระดับกล ยุทธ์	ความก้าว หน้าของ เป้าหมาย	โครงการ/ กิจกรรม	หน่วย รับผิดชอบ	หน่วย สนับสนุน
					๖๐	๖๑	๖๒	๖๓						
				ร้อยละของการ ดำเนินการมี ประชาชนมีส่วนร่วม	๗๐	๘๐	๙๐	๑๐๐	พัฒนาด้าน การส่งเสริม ประชาธิปไตย ความเสมอ ภาคและสิทธิ เสรีภาพ พัฒนาระบบ ICT ของ ท้องถิ่นให้ เชื่อมโยง	ร้อยละของ การดำเนิน การมีส่วน ร่วมของ ประชาชน เพิ่มขึ้นปี ละ ๑๐%	การดำเนิน การมี ประชาชนมี ส่วนร่วม เพิ่มขึ้นปีละ ๑๐%	๑.โครงการ จัดการเลือกตั้ง ๒.โครงการ พัฒนาระบบ เทคโนโลยี สารสนเทศและ การสื่อสาร ๓.ค่าบริการ สื่อสาร โทรคมนาคม	สำนักงาน ปลัด	กองคลัง กองช่าง

รายละเอียดแผนยุทธศาสตร์

ความเชื่อมโยง กับยุทธศาสตร์ จังหวัด	ยุทธศาสตร์ อปท.ในเขต จังหวัด	ยุทธศาสตร์ อปท.	เป้าประสงค์ ตามพันธกิจ	ตัวชี้วัดระดับ เป้าประสงค์ (ตัวชี้วัดรวม)	ค่าเป้าหมาย				กลยุทธ์/แนว ทางการ พัฒนา	ตัวชี้วัด ระดับกล ยุทธ์	ความก้าว หน้าของ เป้าหมาย	โครงการ/ กิจกรรม	หน่วย รับผิดชอบ	หน่วย สนับสนุน
					๖๐	๖๑	๖๒	๖๓						
พัฒนาสังคม ปลอดภัย คุณภาพชีวิตที่ ดี และมี ศักยภาพใน การแข่งขัน	การพัฒนา บริการ สาธารณะ เข้าสู่ ประชาคม อาเซียน	การพัฒนา ด้านบริการ สาธารณะเข้า สู่ประชาคม อาเซียน	ข้อมูล ข่าวสารที่ ทันสมัยทัน ต่อเหตุการณ์ และมีความรู้ ความเข้าใจ ต่อการเข้าสู่ ประชาคม อาเซียน สามารถพูด	จำนวนบุคลากรมี ความรู้ ความสามารถใน การปฏิบัติงาน	๗๐	๘๐	๙๐	๑๐๐	พัฒนาและ เพิ่ม ประสิทธิภาพ ระบบการ ให้บริการ ให้บริการ สาธารณะ เพื่อรองรับ การเข้าสู่ ประชาคม อาเซียน	ร้อยละของ บุคลากรมี ความรู้ ความสามา รถในการ ปฏิบัติงาน เพิ่มขึ้นปี ละ ๑๐%	อบรมศึกษาดู งานอย่าง น้อยปีละ ๑ ครั้ง	๑.โครงการ พัฒนาศักยภาพ บุคลากร ผู้นำ ท้องถิ่นยุคใหม่ สู่ประชาคม อาเซียน ๒.โครงการ บริการถ่าย เอกสารให้กับ ประชาชน	สำนักปลัด	กองคลัง กองช่าง

			ภาษาอังกฤษ และภาษา อาเซียนได้ พอสมควร	จำนวนประชาชน มีส่วนร่วมในการ พัฒนาท้องถิ่น การรับรู้ข่าวสาร ของประชาชน เพิ่มขึ้น	๗๐	๘๐	๙๐	๑๐๐	พัฒนาและ ส่งเสริม คุณภาพชีวิต ของประชา ชนให้มีคุณ ภาพชีวิตที่ดี	ร้อยละของ ประชาชน มีส่วนร่วม ในการ พัฒนา ท้องถิ่น	ประชาชนมี ส่วนร่วมใน การพัฒนา ท้องถิ่น เพิ่มขึ้นปีละ ๑๐%	๑.โครงการ แข่งขันกีฬา พื้นบ้าน แลกเปลี่ยน วัฒนธรรมไทย —พม่า ในตำบล ๒.โครงการ ส่งเสริมการ เรียนรู้ภาษาพม่า	สำนักปลัด	กองคลัง กองช่าง
--	--	--	--	---	----	----	----	-----	--	--	---	---	-----------	--------------------

แบบยท. ๐๓

-๖๕-

รายละเอียดแผนยุทธศาสตร์

ความเชื่อมโยง กับยุทธศาสตร์ จังหวัด	ยุทธศาสตร์ อปท.ในเขต จังหวัด	ยุทธศาสตร์ อปท.	เป้าประสงค์ ตามพันธกิจ	ตัวชี้วัดระดับ เป้าประสงค์ (ตัวชี้วัดรวม)	ค่าเป้าหมาย				กลยุทธ์/แนว ทางการ พัฒนา	ตัวชี้วัด ระดับกล ยุทธ์	ความก้าว หน้าของ เป้าหมาย	โครงการ/ กิจกรรม	หน่วย รับผิดชอบ	หน่วย สนับสนุน
					๖๐	๖๑	๖๒	๖๓						
พัฒนาสังคม ปลอดภัย คุณภาพชีวิตที่ ดี และมี ศักยภาพใน การแข่งขัน	ส่งเสริม พัฒนา คุณภาพชีวิต	การพัฒนา ด้านการศึกษา	ส่งเสริม บุคลากรด้าน การศึกษาให้ มีศักยภาพ และเด็กก่อน ปฐมวัยได้รับ การเลี้ยงดู	ร้อยละของ งบประมาณที่ อุดหนุนส่งเสริม การศึกษา ร้อยละของศูนย์ พัฒนาเด็กเล็กมี การศึกษาและ	๔๐	๖๐	๘๐	๑๐๐	พัฒนาระบบ การศึกษาใน สังกัดองค์กร ปกครองส่วน ท้องถิ่นให้มี คุณภาพตาม มาตรฐาน	จำนวนร้อย ละของงบ ประมาณที่ อุดหนุน ส่งเสริม การศึกษา แต่ละโรง	นักเรียนใน พื้นที่และเด็ก เล็กได้รับ การศึกษาแก่ ภาษาต่าง ประเทศ เพิ่มขึ้นปีละ	๑.โครงการสาน สัมพันธ์วันปิด ภาคเรียน ๒.โครงการ อาหารกลางวัน ๓.โครงการ จัดซื้ออาหาร	สำนักปลัด	กองคลัง กองช่าง

			ตาม มาตรฐาน	ดำเนินงานตาม มาตรฐานของ ศพด.					การศึกษา ท้องถิ่น พัฒนา ศักยภาพ บุคลากรด้าน การศึกษา และเพิ่มช่อง ทางการ เรียนรู้	เรียนใน พื้นที่ จำนวนร้อยละ ของ ศูนย์พัฒนา เด็กเล็กที่มี การศึกษา และดำเนิน งานได้ มาตรฐาน	๒๐%	เสริม(นม) ๔.โครงการ จัดซื้อวัสดุ วิทยาศาสตร์ การแพทย์ ๕.โครงการ แข่งขันกีฬา ศพด. ๖.โครงการจัดซื้อ วัสดุการศึกษา ๗.โครงการค่า จัดการเรียน การสอน(ราย หัว)			แบบยท. ๐๓
--	--	--	----------------	------------------------------------	--	--	--	--	---	---	-----	---	--	--	-----------

-๖๖-

รายละเอียดแผนยุทธศาสตร์

ความเชื่อมโยง กับยุทธศาสตร์ จังหวัด	ยุทธศาสตร์ อปท.ในเขต จังหวัด	ยุทธศาสตร์ อปท.	เป้าประสงค์ ตามพันธกิจ	ตัวชี้วัดระดับ เป้าประสงค์ (ตัวชี้วัดรวม)	ค่าเป้าหมาย				กลยุทธ์/แนว ทางการ พัฒนา	ตัวชี้วัด ระดับกล ยุทธ์	ความก้าว หน้าของ เป้าหมาย	โครงการ/ กิจกรรม	หน่วย รับผิดชอบ	หน่วย สนับสนุน
					๖๐	๖๑	๖๒	๖๓						
พัฒนาสังคม ปลอดภัย คุณภาพชีวิตที่	ส่งเสริม พัฒนา คุณภาพชีวิต	การพัฒนา ด้านการจัด ระเบียบ	ส่งเสริม พัฒนาและ สร้างความ	จำนวนครัวเรือน ในการจัด กิจกรรมการ	๑	๑	๑	๑	พัฒนาด้าน การป้องกัน และแก้ไข	ร้อยละของ ผู้เข้าร่วม โครงการ	ฝึกอบรมปีละ ๑ ครั้ง	๑.กิจกรรม รณรงค์และ ป้องกันแก้ไข	สำนักปลัด	กองคลัง กองช่าง

				ร้อยละของ อาสาสมัคร ป้องกันภัยฝ่ายพล เรือนต่อจำนวน ประชากรทั้งหมด					พัฒนาด้าน การป้องกัน และบรรเทา สาธารณภัย	ร้อยละของ อปพร.ใน การเข้าร่วม การ ฝึกอบรม	ฝึกอบรมปีละ ๑ ครั้ง	๓.โครงการ ฝึกอบรมแกน นำสตรีระดับ ตำบล ๔.โครงการค่าย พัฒนาศักยภาพ แกนนำเยาวชน เพื่อการเรียน รู้เท่าทันสื่อใน โรงเรียนและ ชุมชน ๑.สนับสนุนจัด ฝึกอบรม ทบทวนให้แก่ กลุ่ม อปพร. ๒.โครงการให้ ความรู้เกี่ยวกับ ความปลอดภัย ในครัวเรือ		
--	--	--	--	---	--	--	--	--	---	---	------------------------	--	--	--

ส่วนที่ ๔
การนำแผนพัฒนาท้องถิ่นสี่ปีไปสู่การปฏิบัติ

๑. ยุทธศาสตร์การพัฒนาและแผนงาน

ที่	ยุทธศาสตร์	ด้าน	แผนงาน	หน่วยงาน รับผิดชอบหลัก	หน่วยงาน สนับสนุน
๑.	ยุทธศาสตร์การพัฒนาด้านโครงสร้างพื้นฐาน	บริการชุมชนและสังคม	แผนงานการเคหะและชุมชน	กองช่าง/อบจ.	สำนักปลัด กองคลัง
๒.	ยุทธศาสตร์การพัฒนาด้านการส่งเสริมคุณภาพชีวิต	บริการชุมชนและสังคม	แผนงานสาธารณสุข แผนงานการเคหะและชุมชน แผนงานสร้างความเข้มแข็งของชุมชน	สำนักปลัด	กองคลัง กองช่าง
๓.	ยุทธศาสตร์การพัฒนาด้านการศึกษา	บริการชุมชนและสังคม	แผนงานการศึกษา	สำนักปลัด	กองคลัง กองช่าง
๔.	ยุทธศาสตร์การพัฒนาด้านการจัดระเบียบชุมชน/ สังคมและการรักษาความสงบเรียบร้อย	บริการชุมชนและสังคม	แผนงานบริหารงานทั่วไป/งานบริหารทั่วไป แผนงานสร้างความเข้มแข็งของชุมชน	สำนักปลัด	กองคลัง กองช่าง
๕.	ยุทธศาสตร์การพัฒนาด้านทรัพยากรธรรมชาติและ สิ่งแวดล้อม	บริการชุมชนและสังคม	แผนงานสร้างความเข้มแข็งของชุมชน แผนงานการเกษตร	สำนักปลัด	กองคลัง กองช่าง
๖.	ยุทธศาสตร์การพัฒนาด้านศาสนา ศิลปะ วัฒนธรรม จารีตประเพณีและภูมิปัญญาท้องถิ่น	บริการชุมชนและสังคม	แผนงานการศาสนาวัฒนธรรมและนันทนาการ แผนงานศาสนาวัฒนธรรมท้องถิ่น	สำนักปลัด	กองคลัง กองช่าง
๗.	ยุทธศาสตร์การพัฒนาด้านการจัดการบ้านเมืองที่ดี	บริหารทั่วไป การดำเนินงานอื่น	แผนงานบริหารงานทั่วไป แผนงานบริหารงานคลัง แผนงานการศึกษา	สำนักปลัด	กองคลัง กองช่าง
๘.	ยุทธศาสตร์การพัฒนาด้านบริการสาธารณะเข้าสู่	บริการชุมชนและสังคม	แผนงานสร้างความเข้มแข็งของชุมชน	สำนักปลัด	กองคลัง

ประชากรอาเซียน				กองช่าง
----------------	--	--	--	---------

แบบ ผ ๐๗

-๖๙-

บัญชีสรุปโครงการพัฒนา
แผนพัฒนาท้องถิ่นสี่ปี (พ.ศ.๒๕๖๑ - ๒๕๖๔)
องค์การบริหารส่วนตำบลทุ่งเตาใหม่

ยุทธศาสตร์	ปี ๒๕๖๑		ปี ๒๕๖๒		ปี ๒๕๖๓		ปี ๒๕๖๔		รวม ๔ ปี	
	จำนวนโครงการ	งบประมาณ (บาท)	จำนวนโครงการ	งบประมาณ (บาท)	จำนวนโครงการ	งบประมาณ (บาท)	จำนวนโครงการ	งบประมาณ (บาท)	จำนวนโครงการ	งบประมาณ (บาท)
๑) ยุทธศาสตร์การพัฒนาด้านโครงสร้างพื้นฐาน	๒๒	๓๕,๗๗๐,๐๐๐	๑๕	๓๓,๒๑๐,๐๐๐	๙	๑๑,๙๐๐,๐๐๐	๙	๙,๐๒๐,๐๐๐	๕๕	๘๙,๙๐๐,๐๐๐
๑.๑ แผนงานการพัฒนาเส้นทางคมนาคมการขนส่งให้มีคุณภาพและได้มาตรฐาน	๑๖	๖,๐๕๐,๐๐๐	๔	๑,๖๐๐,๐๐๐	๒	๙๐๐,๐๐๐	๑	๖๐๐,๐๐๐	๒๓	๙,๑๕๐,๐๐๐
๑.๒ แผนงานการพัฒนาด้านการสาธารณสุขโรค และสาธารณสุขการไฟฟ้าแสงสว่างและการบริหารจัดการน้ำ										
รวม	๓๘	๔๑,๘๒๐,๐๐๐	๑๙	๓๔,๘๑๐,๐๐๐	๑๑	๑๒,๘๐๐,๐๐๐	๑๐	๙,๖๒๐,๐๐๐	๗๘	๙๙,๐๕๐,๐๐๐
๒) ยุทธศาสตร์การพัฒนาด้านการส่งเสริมคุณภาพชีวิตรวม										
๒.๑ แผนงานการพัฒนาด้านการส่งเสริมอาชีพ	๕	๙๑๕,๐๐๐	-	-	-	-	-	-	๕	๙๑๕,๐๐๐
๒.๒ แผนงานการพัฒนาด้าน	๑๐	๗,๔๐๔,๒๘๖	๔	๒๐๖,๐๐๐	๔	๒๐๖,๐๐๐	๔	๒๐๖,๐๐๐	๒๒	๘,๐๒๒,๒๘๖

สวัสดิการสังคมและสาธารณสุข ๒.๓ แผนงานการส่งเสริมด้านการ กีฬา และนันทนาการ	๖	๕๔๕,๐๐๐	๔	๓๒๐,๐๐๐	๔	๓๒๐,๐๐๐	๔	๓๒๐,๐๐๐	๑๘	๑,๕๐๕,๐๐๐
รวม	๒๑	๘,๘๖๔,๒๘๖	๘	๕๒๖,๐๐๐	๘	๕๒๖,๐๐๐	๘	๕๒๖,๐๐๐	๔๕	๑๐,๔๔๒,๒๘๖

-๗๐-

ยุทธศาสตร์	ปี ๒๕๖๑		ปี ๒๕๖๒		ปี ๒๕๖๓		ปี ๒๕๖๔		รวม ๔ ปี	
	จำนวน โครงการ	งบประมาณ (บาท)	จำนวน โครงการ	งบประมาณ (บาท)	จำนวน โครงการ	งบประมาณ (บาท)	จำนวน โครงการ	งบประมาณ (บาท)	จำนวน โครงการ	งบประมาณ (บาท)
๓) ยุทธศาสตร์การพัฒนาด้านการศึกษา ๓.๑ แผนงานการพัฒนาระบบ การศึกษาในสังกัดองค์กรปกครองส่วน ท้องถิ่นให้มีคุณภาพตามมาตรฐาน การศึกษาท้องถิ่น	๖	๓,๐๔๐,๐๐๐	๓	๒,๖๕๐,๐๐	๓	๒,๖๕๐,๐๐๐	๓	๖๕๐,๐๐๐	๑๕	๑๐,๙๙๐,๐๐๐
๓.๒ แผนงานการพัฒนาศักยภาพ บุคลากรด้านการศึกษาและเพิ่มช่อง ทางการเรียนรู้	๒	๓๐,๐๐๐	๑	๑๕,๐๐๐	๑	๑๕,๐๐๐	๑	๑๕,๐๐๐	๕	๗๕,๐๐๐
รวม	๘	๓,๐๗๐,๐๐๐	๔	๒,๖๖๕,๐๐๐	๔	๒,๖๖๕,๐๐๐	๔	๖๖๕,๐๐๐	๒๐	๑๑,๐๖๕,๐๐๐
๔) ยุทธศาสตร์ด้านการพัฒนาการจัด ระเบียบชุมชน/สังคมและการรักษา ความสงบเรียบร้อย	๒	๘๕,๐๐๐	๒	๕๐,๐๐๐	๒	๕๐,๐๐๐	๒	๕๐,๐๐๐	๘	๒๓๕,๐๐๐

จริยธรรม	๑	๑๐๐,๐๐๐	๑	๑๐๐,๐๐๐	๑	๑๐๐,๐๐๐	๑	๑๐๐,๐๐๐	๔	๔๐๐,๐๐๐
๗.๓ แผนงานการพัฒนาด้านการส่งเสริม ประชาธิปไตย ความเสมอภาคและสิทธิเสรีภาพ	๓	๓๐๐,๐๐๐	๒	๘๕,๐๐๐	๒	๘๕,๐๐๐	๒	๘๕,๐๐๐	๙	๕๕๕,๐๐๐
๗.๔ แผนงานการพัฒนาระบบ ICT ของ ท้องถิ่นให้เชื่อมโยง										
รวม	๓๐	๑๒,๙๑๙,๐๐๐	๑๕	๑๐,๒๖๙,๕๐๐	๑๕	๑๐,๒๖๙,๕๐๐	๑๕	๑๐,๒๖๙,๕๐๐	๗๕	๔๓,๗๒๗,๕๐๐
๘) ยุทธศาสตร์การพัฒนาด้าน บริการสาธารณะเข้าสู่ประชาคม อาเซียน	๓	๖๒,๖๐๐	-	-	-	-	-	-	๓	๖๒,๖๐๐
๘.๑ แผนงานการพัฒนาและเพิ่ม ประสิทธิภาพการบริการสาธารณะ เพื่อรองรับการเข้าสู่ประชาคม อาเซียน	๑	๗๐,๐๐๐	๑	๗๐,๐๐๐	๑	๗๐,๐๐๐	๑	๗๐,๐๐๐	๔	๒๘๐,๐๐๐
๘.๒ แผนงานการพัฒนาและ ส่งเสริมคุณภาพชีวิตของประชาชน ให้มีคุณภาพชีวิตที่ดี										
รวม	๔	๑๓๒,๖๐๐	๑	๗๐,๐๐๐	๑	๗๐,๐๐๐	๑	๗๐,๐๐๐	๗	๓๔๒,๖๐๐
รวมทั้งสิ้น	๑๓๐	๖๙,๙๐๗,๓๘๖	๕๔	๔๘,๙๗๐,๕๐๐	๔๖	๒๖,๗๖๕,๕๐๐	๔๔	๒๑,๕๘๐,๕๐๐	๒๗๔	๑๖๗,๒๒๓,๘๘๖

๒. บัญชีโครงการพัฒนาท้องถิ่น

รายละเอียดโครงการพัฒนา
แผนพัฒนาท้องถิ่นสี่ปี (พ.ศ.๒๕๖๑-๒๕๖๔)

สำหรับ องค์กรปกครองส่วนท้องถิ่นดำเนินการ
องค์การบริหารส่วนตำบลทุ่งเตาใหม่

ยุทธศาสตร์จังหวัดที่ ๑

ยุทธศาสตร์การพัฒนาของ อปท. ในเขตจังหวัดที่ ๑.๑

๑.ยุทธศาสตร์การพัฒนาด้านโครงสร้างพื้นฐาน

๑.๑ แผนงานเคหะและชุมชน

ที่	โครงการ/กิจกรรม	วัตถุประสงค์	เป้าหมาย (ผลผลิตโครงการ)	งบประมาณและที่ผ่านมา				ตัวชี้วัด (KPI)	ผลที่คาดว่าจะ ได้รับ	หน่วยงานที่ รับผิดชอบ หลัก
				๒๕๖๑ (บาท)	๒๕๖๒ (บาท)	๒๕๖๓ (บาท)	๒๕๖๔ (บาท)			
๑	โครงการก่อสร้างถนนลาดยาง ๑.๑ ก่อสร้างถนนลาดยางแอสฟัลท์ติก คอนกรีตสายซอย สายซอยจิตร เจริญ-คลองเรือ-หมู่ที่ 3 (หมู่ที่ ๑)	- เพื่อใช้เป็นเส้นทาง เชื่อมต่อระหว่างตำบล	๕๐๐ เมตร	๑,๖๕๐,๐๐๐ (อบต./อบจ.) งบโดยประมาณ				- มีถนน ลาดยาง ระยะทาง ๕๐๐ ม.	- ประชาชนมี เส้นทางในการ คมนาคมที่ สะดวกยิ่งขึ้น	กองช่าง อบจ.
	๑.๒ ก่อสร้างถนนลาดยางผิวแอสฟัลท์ ติกคอนกรีต สายชุมชนราษฎร์ – วาสนา (ต.ทุ่งเตา) (หมู่ที่ ๑)	- เพื่อให้ประชาชนมี การคมนาคมที่สะดวก	๓๒๐ เมตร	๑,๙๘๐,๐๐๐ (อบต.) งบโดยประมาณ				- มีถนน ลาดยาง ระยะทาง ๓๒๐ ม.	- ประชาชนมี เส้นทางในการ คมนาคมที่ สะดวกยิ่งขึ้น	กองช่าง

.ที่	โครงการ/กิจกรรม	วัตถุประสงค์	เป้าหมาย (ผลผลิตโครงการ)	งบประมาณและที่ผ่านมา				ตัวชี้วัด (KPI)	ผลที่คาดว่าจะ ได้รับ	หน่วยงานที่ รับผิดชอบ หลัก
				๒๕๖๑ (บาท)	๒๕๖๒ (บาท)	๒๕๖๓ (บาท)	๒๕๖๔ (บาท)			
	๑.๓ ก่อสร้างถนนลาดยางแอสฟัลท์ติกคอนกรีต ขอยพันศิริ-หมู่ที่ ๓ (หมู่ที่ ๑)	- เพื่อใช้เป็นเส้นทางเชื่อมต่อระหว่างหมู่บ้าน	๒,๐๐๐ เมตร		๕,๕๐๐,๐๐๐ (อบต.) งบโดยประมาณ			- มีถนน ลาดยาง ระยะทาง ๒,๐๐๐ ม.	- ราษฎรมีเส้นทางขนถ่ายผลผลิต	กองช่าง
	๑.๔ ก่อสร้างถนนลาดยางผิวแอสฟัลท์ติกคอนกรีต สายขอยควนทองเมือง (หมู่ที่ ๓)	- เพื่อให้ประชาชนมีการคมนาคมที่สะดวก	๑,๖๐๐ เมตร	๕,๐๐๐,๐๐๐ (อบต./อบจ.) งบโดยประมาณ				- มีถนน ลาดยาง ระยะทาง ๑,๖๐๐ ม.	- ประชาชนมีเส้นทางในการคมนาคมที่สะดวกยิ่งขึ้น	กองช่าง
	๑.๕ ก่อสร้างถนนลาดยางผิวแอสฟัลท์ติกคอนกรีตขอยแก้วหน้า (หมู่ที่ ๓)	- เพื่อให้ประชาชนมีการคมนาคมที่สะดวก	๒,๐๐๐ เมตร			๕,๕๐๐,๐๐๐ (อบต./อบจ.) งบโดยประมาณ		- มีถนน ลาดยาง ระยะทาง ๒,๐๐๐ ม.	- ราษฎรมีเส้นทางขนถ่ายผลผลิต	กองช่าง อบจ.
	๑.๖ ก่อสร้างถนนลาดยางผิวแอสฟัลท์ติกคอนกรีตขอยดอนทิงทั้งหน้าอนามัย (หมู่ที่๔)	- เพื่อให้ประชาชนมีการคมนาคมที่สะดวก	๒,๕๔๕ เมตร	๖,๙๐๐,๐๐๐ (อบต./อบจ.) งบโดยประมาณ				- มีถนน ลาดยาง ระยะทาง ๒,๕๔๕ ม.	- ประชาชนมีการคมนาคมที่สะดวก	กองช่าง อบจ.
	๑.๗ ก่อสร้างถนนลาดยางผิวแอสฟัลท์ติกคอนกรีตสายศาลา – ห้วยกลั้ง (หมู่ที่ ๕)	- เพื่อให้ประชาชนมีการคมนาคมที่สะดวก	๕๐๐ เมตร	๑,๖๕๐,๐๐๐ (อบต./อบจ.) งบโดยประมาณ				- มีถนน ลาดยาง ระยะทาง ๕๐๐ ม.	- ประชาชนมีการคมนาคมที่สะดวก	กองช่าง อบจ.
	๑.๘ ก่อสร้างถนนลาดยางผิวแอสฟัลท์ติกคอนกรีต สายห้วยชัน – ไสดงใน (หมู่ที่ ๕)	- เพื่อให้ประชาชนมีการคมนาคมที่สะดวก	๔,๓๐๐ เมตร		๑๒,๐๐๐,๐๐๐ (อบต./อบจ.) งบโดยประมาณ			- มีถนน ลาดยาง ระยะทาง ๑,๔๐๐ ม.	- ประชาชนมีเส้นทางในการคมนาคมที่สะดวกยิ่งขึ้น	กองช่าง

ที่	โครงการ/กิจกรรม	วัตถุประสงค์	เป้าหมาย (ผลผลิตโครงการ)	งบประมาณและที่ผ่านมา				ตัวชี้วัด (KPI)	ผลที่คาดว่าจะ ได้รับ	หน่วยงานที่ รับผิดชอบ หลัก
				๒๕๖๑ (บาท)	๒๕๖๒ (บาท)	๒๕๖๓ (บาท)	๒๕๖๔ (บาท)			
	๑.๙ ก่อสร้างถนนลาดยางผิวแอสฟัลท์ติกคอนกรีตสายซอยวาริ ๔๙ (หมู่ที่ ๖)	- เพื่อให้ประชาชนมีการคมนาคมที่สะดวก	๔๐๐ เมตร	๑,๓๐๐,๐๐๐ (อบต.) งบโดยประมาณ				- มีถนน ลาดยาง ระยะทาง ๔๐๐ ม.	-ประชาชนมีเส้นทางในการคมนาคมสะดวกยิ่งขึ้น	กองช่าง
	๑.๑๐ ก่อสร้างถนนลาดยางผิวแอสฟัลท์ติกคอนกรีต สายซอยประชาพัฒนา (หมู่ที่ ๖)	- เพื่อให้ประชาชนมีการคมนาคมที่สะดวก	๕๐๐ เมตร	๑,๓๐๐,๐๐๐ (อบต.) งบโดยประมาณ				- มีถนน ลาดยาง ระยะทาง ๕๐๐ ม.	-ประชาชนมีเส้นทางในการคมนาคมสะดวกยิ่งขึ้น	กองช่าง อบจ.
	๑.๑๑ ก่อสร้างถนนลาดยางผิวแอสฟัลท์ติกคอนกรีต สายซอยสมหวัง (หมู่ที่ ๗)	- เพื่อให้ประชาชนมีการคมนาคมที่สะดวก	๕๐๐ เมตร	๑,๓๐๐,๐๐๐ (อบต.) งบโดยประมาณ				- มีถนน ลาดยาง ระยะทาง ๕๐๐ ม.	-ประชาชนมีเส้นทางในการคมนาคมสะดวกยิ่งขึ้น	กองช่าง อบจ.
	๑.๑๒ ก่อสร้างถนนลาดยางผิวแอสฟัลท์ติกคอนกรีตสายวงแหวน (หมู่ที่ ๘)	- เพื่อให้ประชาชนมีการคมนาคมที่สะดวก	๑,๕๐๐ เมตร		๔,๙๕๐,๐๐๐ (อบต.) งบโดยประมาณ			- มีถนน ลาดยาง ระยะทาง ๑,๕๐๐ ม.	-ประชาชนมีเส้นทางในการคมนาคมสะดวกยิ่งขึ้น	กองช่าง อบจ.

	๑.๑๓ ก่อสร้างถนนลาดยางผิวแอสฟัลท์ติกคอนกรีต สายโสดงโน - หมู่ที่ ๔ ตำบลทุ่งรัง (หมู่ที่ ๘)	- เพื่อให้การสัญจรสะดวกขึ้นเป็นเส้นทางเชื่อมต่อระหว่างอำเภอ	๕๐๐ เมตร				๕๐๐,๐๐๐ (อบต.) งบโดยประมาณ	- มีถนน ลาดยาง ระยะทาง ๕๐๐ ม.	- ประชาชนมีเส้นทางในการคมนาคมสะดวกยิ่งขึ้น	กองช่าง
--	---	---	----------	--	--	--	-------------------------------	-------------------------------	--	---------

-๗๖-

ที่	โครงการ/กิจกรรม	วัตถุประสงค์	เป้าหมาย (ผลผลิตโครงการ)	งบประมาณและที่ผ่านมา				ตัวชี้วัด (KPI)	ผลที่คาดว่าจะได้รับ	หน่วยงานที่รับผิดชอบหลัก
				๒๕๖๑ (บาท)	๒๕๖๒ (บาท)	๒๕๖๓ (บาท)	๒๕๖๔ (บาท)			
๒	โครงการก่อสร้างถนนคอนกรีต/ขยาย ๒.๑ ก่อสร้างถนนคอนกรีตเสริมเหล็ก ถนนสายซอยสันติสุข - หมู่ที่ ๕ ทุ่งเตา (หมู่ที่ ๑)	- เพื่อให้ราษฎรมีถนนที่สะดวกขึ้น	๗๐๐ เมตร		๑,๒๖๐,๐๐๐ (อบต.) งบโดยประมาณ			มีถนนคอนกรีต ระยะทาง ๗๐๐ ม.	- ราษฎรในหมู่บ้านมีถนนที่สะดวก	กองช่าง
	๒.๒ ก่อสร้างถนนคอนกรีตเสริมเหล็ก ซอยหนองเขือ (หมู่ที่ ๑)	- เพื่อให้ราษฎรมีถนนที่สะดวกขึ้น	๘๕๐ เมตร		๑,๕๐๐,๐๐๐ (อบต.) งบโดยประมาณ			-มีถนนคอนกรีต ระยะทาง ๘๕๐ ม.	- ราษฎรในหมู่บ้านมีถนนที่สะดวก	กองช่าง อบจ.
	๒.๓ ก่อสร้างถนนคอนกรีตเสริมเหล็ก สายแขวงการทางเชื่อมถนนห้วยตอ-ขุนราษฎร์	- เพื่อให้ราษฎรมีถนนที่สะดวกขึ้น	๑,๐๐๐ เมตร	๑,๘๐๐,๐๐๐ (อบต.) งบโดยประมาณ				-มีถนนคอนกรีต ระยะทาง ๑,๐๐๐ ม.	- ราษฎรในหมู่บ้านมีถนนที่สะดวก	กองช่าง อบจ.
	๒.๔ ก่อสร้างถนนคอนกรีตเสริมเหล็ก สายซอยราษฎร์อุทิศ (หมู่ที่ ๓)	- เพื่อให้ราษฎรมีถนนที่สะดวกขึ้น	๑,๕๐๐ เมตร				๒,๗๐๐,๐๐๐ (อบต./อบจ.)	-มีถนนคอนกรีต ระยะทาง ๑,๕๐๐	- ราษฎรในหมู่บ้านมีถนนที่	กองช่าง อบจ.

							งบโดยประมาณ	ม.	สะดวก	
	๒.๕ ก่อสร้างถนนคอนกรีต สายมิตร ไมตรี (หมู่ที่ ๓)	- เพื่อให้ราษฎรมีถนน ที่สะดวกขึ้น	๑,๕๐๐ เมตร				๒,๗๐๐,๐๐๐ (อบต./อบจ.) งบโดยประมาณ	-มีถนนคอนกรีต ระยะทาง ๑,๕๐๐ ม.	- ราษฎรใน หมู่บ้านมีถนนที่ สะดวก	กองช่าง อบจ.
	๒.๖ ก่อสร้างถนนคอนกรีตเสริมเหล็ก สายซอยพัฒนา (หมู่ที่ ๓)	- เพื่อให้ราษฎรมีถนน ที่สะดวกขึ้น	๑,๐๐๐ เมตร	๑,๘๐๐,๐๐๐ (อบต.) งบโดยประมาณ				-มีถนนคอนกรีต ระยะทาง ๑,๐๐๐ ม.	- ราษฎรใน หมู่บ้านมีถนนที่ สะดวก	กองช่าง

-๗๗-

ที่	โครงการ/กิจกรรม	วัตถุประสงค์	เป้าหมาย (ผลผลิตโครงการ)	งบประมาณและที่ผ่านมา				ตัวชี้วัด (KPI)	ผลที่คาดว่าจะ ได้รับ	หน่วยงานที่ รับผิดชอบ หลัก
				๒๕๖๑ (บาท)	๒๕๖๒ (บาท)	๒๕๖๓ (บาท)	๒๕๖๔ (บาท)			
	๒.๗ ก่อสร้างถนนคอนกรีตเสริมเหล็ก สายซอยพัฒนา ๒ (หมู่ที่ ๓)	- เพื่อให้ราษฎรมีถนน ที่สะดวกขึ้น	๑,๐๐๐ เมตร			๑,๘๐๐,๐๐๐ (อบต.) งบโดยประมาณ		-มีถนนคอนกรีต ระยะทาง ๑,๐๐๐ ม.	- ประชาชนมี เส้นทาง คมนาคม สะดวกขึ้น	กองช่าง
	๒.๘ ก่อสร้างถนนคอนกรีตเสริมเหล็ก สายซอยตาครู(หมู่ที่ ๓)	- เพื่อให้ราษฎรมีถนน ที่สะดวกขึ้น	๙๐๐ เมตร				๑,๖๒๐,๐๐๐ (อบต.) งบโดยประมาณ	-มีถนนคอนกรีต ระยะทาง ๙๐๐ ม.	- ราษฎรใน หมู่บ้านมีถนน ที่สะดวก	กองช่าง
	๒.๙ ก่อสร้างถนนคอนกรีตเสริมเหล็ก สายซอยบุญทรัพย์ (หมู่ที่ ๔)	- เพื่อให้ราษฎรมีถนน ที่สะดวกขึ้น	๑,๖๐๐ เมตร	๒,๖๐๐,๐๐๐ (อบต.) งบโดยประมาณ				-มีถนนคอนกรีต ระยะทาง ๑,๖๐๐ ม.	- ราษฎรใน หมู่บ้านมีถนน ที่สะดวก	กองช่าง อบจ.
	๒.๑๐ ก่อสร้างถนนคอนกรีตเสริม	- เพื่อให้ราษฎรมีถนน	๘๐๐ เมตร	๑,๔๔๐,๐๐๐				-มีถนนคอนกรีต	- ราษฎรใน	กองช่าง

	เหล็กขอยไฮดรี้ (หมู่ที่ ๔)	ที่สะพานข้าม		(อบต.) งบโดยประมาณ				ระยะทาง ๘๐๐ ม.	หมู่บ้านมีถนน ที่สะพาน	อบจ.
	๒.๑๑ ขยายเขตไหล่ทางถนนสายไฮดง - หุ้งรัง (หมู่ที่ ๔)	- เพื่อให้ราษฎรมีถนน ที่สะพานข้าม	๕,๐๐๐ เมตร	๓๐๐,๐๐๐ (อบต.) งบโดยประมาณ				-มีไหล่ทางระยะ ทาง ๕,๐๐๐ ม.	- ประชาชนมี เส้นทางใน การคมนาคม ที่สะพานข้าม	กองช่าง อบจ.
	๒.๑๒ ก่อสร้างถนนคอนกรีตเสริม เหล็กขอยประชาพัฒนา (หมู่ที่ ๖)	- เพื่อให้ราษฎรมีถนน ที่สะพานข้าม	๕๐๐ เมตร	๓๐๐,๐๐๐ (อบต.) งบโดยประมาณ				-มีถนนคอนกรีต ระยะทาง ๕๐๐ ม.	ประชาชนมี เส้นทางในการ คมนาคมที่ สะพานข้าม	กองช่าง
	๒.๑๓ ขยายถนนคอนกรีตขอยราษฎร์ พัฒนา (หมู่ที่ ๖)	- เพื่อให้ราษฎรมีถนน ที่สะพานข้าม	๒๕๐ เมตร		๓๐๐,๐๐๐ (อบต.) งบโดยประมาณ			-มีถนนคอนกรีต ระยะทาง ๒๕๐ ม.	ประชาชนมี เส้นทางในการ คมนาคมที่ สะพานข้าม	กองช่าง

-๗๘-

ที่	โครงการ/กิจกรรม	วัตถุประสงค์	เป้าหมาย (ผลผลิตโครงการ)	งบประมาณและที่ผ่านมา				ตัวชี้วัด (KPI)	ผลที่คาดว่าจะ ได้รับ	หน่วยงานที่ รับผิดชอบ หลัก
				๒๕๖๑ (บาท)	๒๕๖๒ (บาท)	๒๕๖๓ (บาท)	๒๕๖๔ (บาท)			
	๒.๑๔ ก่อสร้างถนนคอนกรีตเสริมขอย วารี 49 (หมู่ที่ ๖)	- เพื่อให้ราษฎรมีถนน ที่สะพานข้าม	๒,๕๐๐ เมตร		๔,๕๐๐,๐๐๐ (อบต.) งบโดยประมาณ			-มีถนนคอนกรีต ระยะทาง ๒,๕๐๐ ม.	- ราษฎรใน หมู่บ้านมีถนน ที่สะพาน	กองช่าง
	๒.๑๕ ก่อสร้างถนนคอนกรีตเสริมขอย ร่วมใจ (หมู่ที่ ๗)	- เพื่อให้ราษฎรมีถนน ที่สะพานข้าม	๒,๐๐๐ เมตร	๓,๖๐๐,๐๐๐ (อบต.) งบโดยประมาณ				-มีถนนคอนกรีต ระยะทาง ๒,๐๐๐ ม.	- ราษฎรใน หมู่บ้านมีถนน ที่สะพาน	กองช่าง

	๒.๑๒ ก่อสร้างถนนคอนกรีตเสริมเหล็กฟุ้งาเหนือ – คลองยา (หมู่ที่ ๗)	- เพื่อให้ราษฎรมีถนนที่สะดวกขึ้น	๒,๐๐๐ เมตร			๒,๗๐๐,๐๐๐ (อบต.)		-มีถนนคอนกรีต ระยะทาง ๒,๐๐๐ ม.	- ราษฎรในหมู่บ้านมีถนนที่สะดวก	กองช่าง
	๒.๑๓ ก่อสร้างถนนคอนกรีตเสริมเหล็กสายซอยพัฒนาพงศ์ (หมู่ที่ ๘)	- เพื่อให้ราษฎรมีถนนที่สะดวกขึ้น	๒,๐๐๐ เมตร	๒,๗๐๐,๐๐๐ (อบต. งบโดยประมาณ)				-มีถนนคอนกรีต ระยะทาง ๒,๐๐๐ ม.	- ราษฎรในหมู่บ้านมีถนนที่สะดวก	กองช่าง
๓	โครงการบุกเบิกถนน ๓.๑ บุกเบิกถนนสาย ๓ แยกพันศิริ – ความสำราญห้วยตอ (ถนนมงคลสวัสดิ์) (หมู่ที่ ๑)	- เพื่อให้ราษฎรมีถนนที่สะดวกขึ้น	๑,๕๐๐ เมตร				๓๐๐,๐๐๐ (อบต.) งบโดยประมาณ	-บุกเบิกถนนมี ระยะทาง ๑,๕๐๐ ม.	- ประชาชนมีการคมนาคมที่สะดวก	กองช่าง
	๓.๒ บุกเบิกซอยใจสุข (หมู่ที่ ๑)	- เพื่อให้ราษฎรมีถนนที่สะดวกขึ้น	๑,๐๐๐ เมตร			๒๐๐,๐๐๐ (อบต.) งบโดยประมาณ		-บุกเบิกถนนมี ระยะทาง ๑,๐๐๐ ม.	- ประชาชนมีการคมนาคมที่สะดวก	กองช่าง
	๓.๓ บุกเบิกซอยเพชรอาวุธ (หมู่ที่ ๑)	- เพื่อให้ราษฎรมีถนนที่สะดวกขึ้น	๘๐๐ เมตร			๑๕๐,๐๐๐ (อบต.) งบโดยประมาณ		-บุกเบิกถนนมี ระยะทาง ๘๐๐ ม.	- ประชาชนมีการคมนาคมที่สะดวก	กองช่าง

-๗๙-

ที่	โครงการ/กิจกรรม	วัตถุประสงค์	เป้าหมาย (ผลผลิตโครงการ)	งบประมาณและที่ผ่านมา				ตัวชี้วัด (KPI)	ผลที่คาดว่าจะได้รับ	หน่วยงานที่รับผิดชอบหลัก
				๒๕๖๑ (บาท)	๒๕๖๒ (บาท)	๒๕๖๓ (บาท)	๒๕๖๔ (บาท)			
	๓.๔ บุกเบิกถนนสายโนนา – ศาลาทุบีนัมเบอร์วัน ห้วยตอ (หมู่ที่ ๒)	- เพื่อให้ราษฎรมีถนนที่สะดวกขึ้น	๕๐๐ เมตร			๒๕๐,๐๐๐ (อบต.)		-บุกเบิกถนนมี ระยะทาง	- ประชาชนมีการคมนาคมที่	กองช่าง

						งบคชยประมาณ		๕๐๐ ม.	สะดวก	
๓.๕	บุกเบิกถนนซอยสุวรรณปรีชา (หมู่ที่ ๔)	- เพื่อให้ราษฎรมีถนนที่สะดวกขึ้น	๒,๐๐๐ เมตร		๖๐๐,๐๐๐ (อบต.) งบโดยประมาณ			-บุกเบิกถนนมีระยะทาง ๒,๐๐๐ ม.	- ประชาชนมี การคมนาคมที่สะดวก	กองช่าง
๓.๖	บุกเบิกถนนซอยเจริญผล (หมู่ที่ ๔)	- เพื่อให้ราษฎรมีถนนที่สะดวกขึ้น	๑,๕๐๐ เมตร		๕๕๐,๐๐๐ (อบต.) งบโดยประมาณ			-บุกเบิกถนนมีระยะทาง ๑,๕๐๐ ม.	- ประชาชนมี การคมนาคมที่สะดวก	กองช่าง
๓.๖	บุกเบิกถนนในหมู่บ้านซอยโกมลร่วมใจ - ซอยรักชาติ (หมู่ที่ ๖)	- เพื่อให้ราษฎรมีถนนที่สะดวกขึ้น	๑,๕๐๐ เมตร		๕๕๐,๐๐๐ (อบต.) งบโดยประมาณ			-บุกเบิกถนนมีระยะทาง ๑,๕๐๐ ม.	- ประชาชนมี การคมนาคมที่สะดวก	กองช่าง
๓.๗	บุกเบิกถนนสายซอยเอกลักษณ์ - ซอยร่วมใจ (หมู่ที่ ๗)	- เพื่อให้ราษฎรมีถนนที่สะดวกขึ้น	๒,๐๐๐ เมตร		๕๕๐,๐๐๐ (อบต.) งบโดยประมาณ			-บุกเบิกถนนมีระยะทาง ๒,๐๐๐ ม.	- ประชาชนมี การคมนาคมที่สะดวก	กองช่าง

ที่	โครงการ/กิจกรรม	วัตถุประสงค์	เป้าหมาย	งบประมาณและที่ผ่านมา	ตัวชี้วัด	ผลที่คาดว่าจะ	หน่วยงานที่
-----	-----------------	--------------	----------	----------------------	-----------	---------------	-------------

			(ผลผลิตโครงการ)	๒๕๖๑ (บาท)	๒๕๖๒ (บาท)	๒๕๖๓ (บาท)	๒๕๖๔ (บาท)	(KPI)	ได้รับ	รับผิดชอบ หลัก
๔	โครงการปรับปรุงถนน ๔.๑ ปรับปรุงไหล่ทางถนนคอนกรีตใน หมู่บ้าน ซอยยิ่งเพชร(หมู่ที่ ๒)	- เพื่อให้ราษฎรมีถนน ที่คมนาคมสะดวกขึ้น	๒,๐๐๐ เมตร	๔๐๐,๐๐๐ (อบต.) งบโดยประมาณ				-ปรับปรุงถนน ระยะทาง ๒,๐๐๐ ม.	- ประชาชนมี การคมนาคมที่ สะดวก	กองช่าง
	๔.๒ ปรับปรุงถนนสายราษฎร์พัฒนา พร้อมหินผุ/บดอัด (หมู่ที่ ๓)	- เพื่อให้ราษฎรมีถนน ที่คมนาคมสะดวกขึ้น	๑,๒๐๐ เมตร		๓๕๐,๐๐๐ (อบต.) งบโดยประมาณ			-ปรับปรุงถนน ระยะทาง ๑,๒๐๐ ม.	- ประชาชนมี การคมนาคมที่ สะดวก	กองช่าง
	๔.๓ ปรับปรุงถนนซอยรักษาติ (หมู่ที่ ๔)	- เพื่อให้ราษฎรมีถนน ที่คมนาคมสะดวกขึ้น	๑,๓๐๐ เมตร	๔๐๐,๐๐๐ (อบต.) งบโดยประมาณ				-ปรับปรุงถนน ระยะทาง ๑,๓๐๐ ม.	- ประชาชนมี การคมนาคมที่ สะดวก	กองช่าง
	๔.๔ ปรับปรุงถนนซอยสมคิด (หมู่ที่ ๔)	- เพื่อให้ราษฎรมีถนน ที่คมนาคมสะดวกขึ้น	๑,๐๐๐ เมตร	๓๕๐,๐๐๐ (อบต.) งบโดยประมาณ				-ปรับปรุงถนน ระยะทาง ๑,๐๐๐ ม.	- ประชาชนมี การคมนาคมที่ สะดวก	กองช่าง
	๔.๕ ปรับปรุงถนนสุวรรณปริชา (หมู่ที่ ๔)	- เพื่อให้ราษฎรมีถนน ที่คมนาคมสะดวกขึ้น	๕๐๐ เมตร		๑๕๐,๐๐๐ (อบต.) งบโดยประมาณ			-ปรับปรุงถนน ระยะทาง ๕๐๐ ม.	- ประชาชนมี การคมนาคมที่ สะดวก	กองช่าง

ที่	โครงการ/กิจกรรม	วัตถุประสงค์	เป้าหมาย (ผลผลิตโครงการ)	งบประมาณและที่ผ่านมา				ตัวชี้วัด (KPI)	ผลที่คาดว่าจะ ได้รับ	หน่วยงานที่ รับผิดชอบ หลัก
				๒๕๖๑ (บาท)	๒๕๖๒ (บาท)	๒๕๖๓ (บาท)	๒๕๖๔ (บาท)			
	๔.๖ ปรับปรุงถนนสายซอยอินทร์ ทรัพย์ (หมู่ที่ ๘)	- เพื่อให้ประชาชนมี การคมนาคมที่สะดวก	๙๐๐ เมตร				๒๐๐,๐๐๐ (อบต.) งบโดยประมาณ	-มีถนน ระยะทาง ๙๐๐ เมตร	-ประชาชนมี เส้น ทางใน การคมนาคม คม สะดวกยิ่งขึ้น	กองช่าง
๕	โครงการซ่อมแซมถนน ๕.๑ ซ่อมแซมถนนภายในหมู่บ้าน (หมู่ที่ ๑-๘)	- เพื่อให้ราษฎรมีถนน ที่คมนาคมสะดวกขึ้น	๘ หมู่บ้าน	๕๐๐,๐๐๐ (อบต.) งบโดยประมาณ	๕๐๐,๐๐๐ (อบต.) งบโดยประมาณ	๕๐๐,๐๐๐ (อบต.) งบโดยประมาณ	๕๐๐,๐๐๐ (อบต.) งบโดยประมาณ	-ซ่อมแซมถนน ๘ หมู่บ้าน	- ประชาชนมี การคมนาคมที่ สะดวก	กองช่าง
๖	โครงการก่อสร้างคูระบายน้ำ/ ฝิ่ง ท่อระบายน้ำ ๖.๑ ก่อสร้างคูระบายน้ำ/ฝิ่งท่อตาม ถนนสายต่างๆภายในหมู่บ้าน (หมู่ที่ ๑ - ๘)	- เพื่อระบายน้ำมิให้ น้ำท่วมขัง	๘ แห่ง	๓๐๐,๐๐๐ (อบต.) งบโดยประมาณ	๓๐๐,๐๐๐ (อบต.) งบโดยประมาณ	๓๐๐,๐๐๐ (อบต.) งบโดยประมาณ	๓๐๐,๐๐๐ (อบต.) งบโดยประมาณ	-วางท่อระบาย น้ำภายในหมู่บ้าน ๘ แห่ง	- ลดปัญหา น้ำท่วมขัง	กองช่าง

ที่	โครงการ/กิจกรรม	วัตถุประสงค์	เป้าหมาย (ผลผลิตโครงการ)	งบประมาณและที่ผ่านมา				ตัวชี้วัด (KPI)	ผลที่คาดว่าจะ ได้รับ	หน่วยงานที่ รับผิดชอบ หลัก
				๒๕๖๑ (บาท)	๒๕๖๒ (บาท)	๒๕๖๓ (บาท)	๒๕๖๔ (บาท)			
๗	<p>โครงการก่อสร้างท่อลอดเหลี่ยม/ ซ่อมแซม</p> <p>๗.๑</p> <p>-ก่อสร้างท่อเหลี่ยมหัวลูกกระนาบ ซอยราษฎร์อุทิศ บ้านนายสมโชค มี แก้ว,หัวนายเปลี่ยน,คลองพับหวาย หลังสถาบันฯ (หมู่ที่ ๔)</p> <p>-ก่อสร้างท่อเหลี่ยมหัวกรีด ถนน สายศิลป์ชัย – ไสดงโน (หมู่ที่ ๗)</p> <p>-ก่อสร้างท่อเหลี่ยมหัวกรีด ๒ ช่องทาง (หมู่ที่ ๗)</p> <p>-ก่อสร้างท่อเหลี่ยมหัวกลิ้งซอยทุ่งนาเหนือ (หมู่ที่ ๗)</p> <p>-ก่อสร้างท่อเหลี่ยมหัวกลิ้งถนน ซอยพัฒนา (หมู่ที่ ๗)</p>	- เพื่อให้ประชาชนมีการคมนาคมที่สะดวก	๘ แห่ง	๒๐๐,๐๐๐ (อบต./อบจ.) งบโดยประมาณ	๒๐๐,๐๐๐ (อบต./อบจ.) งบโดยประมาณ	๒๐๐,๐๐๐ (อบต./อบจ.) งบโดยประมาณ	๒๐๐,๐๐๐ (อบต./อบจ.) งบโดยประมาณ	-ก่อสร้างท่อเหลี่ยม/ ซ่อมแซม ๘ แห่ง	- ประชาชนมีการคมนาคมที่สะดวก	กองช่าง อบจ.

๑	<p>โครงการขยายเขตไฟฟ้า/ติดตั้งไฟฟ้าสาธารณะ</p> <p>๑.๑ ขยายเขตไฟฟ้าภายในหมู่บ้าน</p> <p>-ขอยช่วยเหลือ- แหวงการทาง (หมู่ที่ ๒) -หมู่ที่ ๓</p> <p>-ขอยเสนา (หมู่ที่ ๔)</p> <p>๑.๒ ติดตั้งไฟฟ้าสาธารณะภายในหมู่บ้าน</p> <p>-ภายในหมู่บ้าน ๘ จุด (หมู่ที่ ๑)</p> <p>-ขอย ๑๒ (หมู่ที่ ๓) -ขอยอนามัย</p> <p>-โสดงทุ่งรัง ๑๐ จุด ขอยคอนทึงทัง, ขอยสมคิด ,ขอยรักชาติ ,ขอยสุวรรณปริษา – ขอยราษฎร์อุทิศ (หมู่ที่ ๔)</p> <p>-ภายในหมู่บ้าน (หมู่ที่ ๕) ขอยประชาพัฒนา,ขอยวาริ๔๔ ขอยวาสนา (หมู่ที่ ๖) ขอยศิลป์ชัย -โสดงใน ,ขอยอนามัย (หมู่ที่ ๗) – ขอยพิพัฒน์พงศ์ (หมู่ที่ ๘)</p>	- เพื่อความปลอดภัยในชีวิตและทรัพย์สิน	๑,๓๐๐ เมตร	๖๐๐,๐๐๐ (กฟภ/อบต.) งบโดยประมาณ	๖๐๐,๐๐๐ (กฟภ/อบต.) หมู่ที่ ๒ งบโดยประมาณ	๖๐๐,๐๐๐ (กฟภ/อบต.) งบโดยประมาณ	๖๐๐,๐๐๐ (กฟภ/อบต.) หมู่ที่ ๑,๖ งบโดยประมาณ	-ติดตั้งไฟฟ้าสาธารณะ ๑,๓๐๐ เมตร	- ประชาชนมีความสะดวกในเวลา กลางคืน	กฟภ./กองช่าง
---	--	---------------------------------------	------------	-----------------------------------	--	-----------------------------------	--	------------------------------------	---------------------------------------	--------------

-๘๔-

ที่	โครงการ/กิจกรรม	วัตถุประสงค์	เป้าหมาย (ผลผลิตโครงการ)	งบประมาณและที่ผ่านมา				ตัวชี้วัด (KPI)	ผลที่คาดว่าจะได้รับ	หน่วยงานที่รับผิดชอบหลัก
				๒๕๖๑ (บาท)	๒๕๖๒ (บาท)	๒๕๖๓ (บาท)	๒๕๖๔ (บาท)			
๑.๓	ติดตั้งไฟสัญญาณตาม	- เพื่อความปลอดภัยใน	๑ หมู่บ้าน	๒๐๐,๐๐๐				-ติดตั้งไฟ	- ประชาชนมี	กฟภ./ กอง

	ทางแยกและกระจกโค้ง (หมู่ที่ ๖)	ชีวิตและทรัพย์สิน		(กฟภ/อบต.) งบโดยประมาณ				สัญญาตามทาง แยกและกระจก โค้ง ๑ หมู่บ้าน	ความสะดวกใน เวลากลางคืน	ช่าง
๒	โครงการขุดเจาะบ่อบาดาล/ ซ่อมแซม ๒.๑ ขุดเจาะบ่อบาดาลพร้อม อุปกรณ์ซัมเมอร์ส/แทงค์แซม เป็ญ หมู่ที่ ๓	- แจกจ่ายน้ำให้ราษฎร บรรเทาสาธารณภัย ให้แก่ราษฎรภายใน ตำบล	๑ แห่ง	๒๐๐,๐๐๐ (อบต.) งบโดยประมาณ				-ขุดเจาะบ่อ บาดาล ๑ แห่ง	- ราษฎรมีน้ำดื่ม น้ำใช้ในช่วงฤดู แล้ง	กองช่าง
๓	โครงการขุดบ่อน้ำดื่ม ๓.๑ขุดเจาะบ่อน้ำดื่ม (หมู่ที่ ๑ - ๘)	- เพื่อให้ราษฎรมีน้ำใช้ ในการอุปโภค -บริโภค	๘ หมู่บ้าน	๖๐๐,๐๐๐ (นพค./อบจ.) งบโดยประมาณ				-ขุดเจาะบ่อน้ำดื่ม ๘ หมู่บ้าน	- ราษฎรมีน้ำใช้	นพค./อบจ.
๔	โครงการปรับปรุง/ต่อเติม/ ขยายเปลี่ยนซ่อมแซมระบบ ประปา ๔.๑ ขยายเขตรบบประปา (หมู่ที่ ๓)	- เพื่อให้ราษฎรมีน้ำใช้ ทุกครัวเรือน	๑ หมู่บ้าน	๒๐๐,๐๐๐ (อบต.) งบโดยประมาณ				-ขยายเขตระบบ ประปา ๑ หมู่บ้าน	- ราษฎรมีน้ำใช้ ทุกครัวเรือน	อบต.
	๔.๒ เปลี่ยนระบบท่อเมน ประปาในหมู่บ้าน (หมู่ที่ ๒)	- เพื่อให้ราษฎรมีน้ำใช้ ทุกครัวเรือน	๑ แห่ง	๖๐๐,๐๐๐ (อบต.) งบโดยประมาณ				-เปลี่ยนระบบท่อ เมนระบบประปา ในหมู่บ้าน ๑ แห่ง	- ราษฎรมีน้ำใช้ ทุกครัวเรือน	อบต.

ที่	โครงการ/กิจกรรม	วัตถุประสงค์	เป้าหมาย (ผลผลิตโครงการ)	งบประมาณและที่ผ่านมา				ตัวชี้วัด (KPI)	ผลที่คาดว่าจะ ได้รับ	หน่วยงานที่ รับผิดชอบ หลัก
				๒๕๖๑ (บาท)	๒๕๖๒ (บาท)	๒๕๖๓ (บาท)	๒๕๖๔ (บาท)			
	๔.๓ ปรับปรุงระบบประปา สร้างเครื่องกรองน้ำผิวดิน พร้อมสร้างฐานประปาและ ย้ายถัง (หมู่ที่ ๓)	-เพื่อให้ราษฎรมีน้ำใช้ ทุกครัวเรือน	๑ แห่ง	๖๐๐,๐๐๐ (อบจ./อบต.) งบโดยประมาณ				-ปรับปรุงระบบ ประปาพร้อมย้าย ถัง (๑ แห่ง)	-ราษฎรมีน้ำใช้ ทุกครัวเรือน	อบจ./อบต.
	๔.๔ ซ่อมแซมระบบประปา ภูเขา (หมู่ที่ ๕)	- เพื่อให้ราษฎรมีน้ำใช้ ทุกครัวเรือน	๒,๐๐๐ เมตร	๓๐๐,๐๐๐ (อบต.) งบโดยประมาณ				-ปรับปรุงระบบ ประปา ๒,๐๐๐ เมตร	- ราษฎรมีน้ำใช้ ทุกครัวเรือน	อบต.
	๔.๕ ซ่อมแซมระบบประปา หมู่บ้านและวางท่อเมนใหม่ พร้อมถังแชมเปญ (หมู่ที่ ๖)	- เพื่อให้ราษฎรมีน้ำ ดื่ม น้ำใช้ตลอดปี	๒,๐๐๐ เมตร			๓๐๐,๐๐๐ (อบต.) งบโดยประมาณ		-ซ่อมแซมระบบ ประปาหมู่บ้าน ๒,๐๐๐ เมตร	- ราษฎรมีน้ำใช้ ทุกครัวเรือน	อบต.
๕	โครงการก่อสร้างระบบประปาและ จัดหาขณะเครื่องกรองน้ำ ๕.๑ ติดตั้งถังกรองน้ำประปา หมู่บ้าน (หมู่ที่ ๘)	- เพื่อปรับปรุงคุณ ภาพน้ำดื่ม น้ำใช้ให้ ราษฎร	๑ แห่ง	๒๐๐,๐๐๐ (อบต.) งบโดยประมาณ				-ติดตั้งถังกรอง น้ำประปา ๑ แห่ง	- ราษฎรมีน้ำใช้ ทุกครัวเรือน	กองช่าง
	๕.๒ ก่อสร้างระบบประปา หมู่บ้านโดยก่อสร้างท่อถังแชม	- เพื่อให้ราษฎรมีน้ำ ดื่ม น้ำใช้ตลอดปี	๑ แห่ง	๕๐๐,๐๐๐ (อบต.)				-ก่อสร้างท่อถัง แชมเปญ ติดตั้ง	- ราษฎรมีน้ำดื่ม น้ำใช้ตลอดปี	กองช่าง

เป็ญ/ติดตั้งซ้มนเอร์ส ขยายเขตและเดินทอ พร้อมติดตั้งกรอง (หมู่ที่ ๔)			งบโดยประมาณ				ซ้มนเอร์ส ขยายเขต พร้อมติดตั้งกรอง ๑ แห่ง		
---	--	--	-------------	--	--	--	---	--	--

-๘๖-

ที่	โครงการ/กิจกรรม	วัตถุประสงค์	เป้าหมาย (ผลผลิตโครงการ)	งบประมาณและที่ผ่านมา				ตัวชี้วัด (KPI)	ผลที่คาดว่าจะได้รับ	หน่วยงานที่รับผิดชอบหลัก
				๒๕๖๑ (บาท)	๒๕๖๒ (บาท)	๒๕๖๓ (บาท)	๒๕๖๔ (บาท)			
	๕.๓ ก่อสร้างระบบประปาหมู่บ้านหนองนาแวง (หมู่ที่ ๕)	- เพื่อให้ราษฎรมีน้ำดื่ม น้ำใช้ตลอดปี	๑ แห่ง	๓๐๐,๐๐๐ (อบต.) งบโดยประมาณ				- ก่อสร้างระบบประปาหมู่บ้าน ๑ แห่ง	- ราษฎรมีน้ำใช้ทุกครัวเรือน	กองช่าง
	๕.๔ ก่อสร้างถังเก็บน้ำขนาดเล็กพร้อมเครื่องกรองน้ำผิวดิน (หมู่ที่ ๑,๓)	- เพื่อปรับปรุงคุณภาพน้ำดื่ม น้ำใช้ให้แก่ราษฎร	๒ แห่ง		๓๐๐,๐๐๐ (อบต.) งบโดยประมาณ			- ก่อสร้างถังเก็บน้ำขนาดเล็กพร้อมถังกรอง ๒ แห่ง	- ราษฎรมีน้ำดื่ม น้ำใช้ที่ได้คุณภาพ	กองช่าง
๖	โครงการก่อสร้างฝาย/ขุดลอกฝาย/ซ่อมแซมฝาย ๖.๑ ก่อสร้างฝายน้ำล้น (หมู่ที่ ๑ - ๘)	- เพื่อกักเก็บน้ำไว้ใช้ในฤดูแล้ง	๘ แห่ง	๕๐๐,๐๐๐ (อบต.) หมู่ที่ ๗ งบโดยประมาณ	๕๐๐,๐๐๐ (อบต.) หมู่ที่ ๔ งบโดยประมาณ			- ก่อสร้างฝายน้ำล้น ๘ แห่ง	- ราษฎรมีน้ำไว้ใช้ตลอดปี	กองช่าง
	๖.๒ ขุดลอกสร้างฝาย (หมู่ที่ ๑ - ๘)	- เพื่อขุดลอกหน้าฝายให้มีน้ำไว้ใช้ในฤดูแล้ง	๘ แห่ง	๓๐๐,๐๐๐ (อบต.) งบโดยประมาณ				- ขุดลอกหน้าฝาย ๘ แห่ง	- ราษฎรมีน้ำไว้ใช้ตลอดปี	กองช่าง

	๖.๓ ก่อสร้างฝายและชุดลอกคลอง (หมู่ที่ ๖)	- เพื่อชุดลอกหน้าฝายให้มีน้ำไว้ใช้ในฤดูแล้ง	๑ แห่ง		๒๐๐,๐๐๐ (อบต.) งบโดยประมาณ			- ก่อสร้างฝายและชุดลอกคลอง ๑ แห่ง	- ราษฎรมีน้ำไว้ใช้ตลอดปี	กองช่าง
๗	โครงการชุดลอกสระน้ำ ๗.๑ ชุดลอกสระน้ำภายในหมู่บ้าน (หมู่ที่ ๓)	- เพื่อกักเก็บน้ำไว้ใช้ในฤดูแล้ง	๑ แห่ง	๖๐๐,๐๐๐ (อบต.) งบโดยประมาณ				- ชุดสระเก็บน้ำ ๑ แห่ง	- ราษฎรมีน้ำไว้ใช้ตลอดปี	กองช่าง

-๘๗-

ที่	โครงการ/กิจกรรม	วัตถุประสงค์	เป้าหมาย (ผลผลิตโครงการ)	งบประมาณและที่ผ่านมา				ตัวชี้วัด (KPI)	ผลที่คาดว่าจะได้รับ	หน่วยงานที่รับผิดชอบหลัก
				๒๕๖๑ (บาท)	๒๕๖๒ (บาท)	๒๕๖๓ (บาท)	๒๕๖๔ (บาท)			
๘	โครงการซ่อมแซมระบบกล้องวงจรปิด (cctv)	- เพื่อความปลอดภัยในชีวิตและทรัพย์สิน	๘ หมู่บ้าน	๑๕๐,๐๐๐ (อบต.) งบโดยประมาณ				- ติดตั้งกล้องวงจรปิด ๘ หมู่บ้าน	- ในตำบลปลอดภัยาเสพติด	สำนักปลัด อบต.
๙	โครงการซ่อมแซมเสียงตามสาย (หมู่ที่ ๖)	- เพื่อให้ประชาชนในหมู่บ้านได้รับรู้ข่าวสารได้ทันทั่วทั้งที่	๑ แห่ง	๒๐๐,๐๐๐ (อบต.) งบโดยประมาณ				- ซ่อมแซมเสียงตามสาย ๑ แห่ง	- ประชาชนในหมู่บ้านได้รับรู้ข่าวสารได้ทันทั่วทั้งที่	สำนักปลัด อบต.

ยุทธศาสตร์จังหวัดที่ ๒

ยุทธศาสตร์การพัฒนาของ อปท. ในเขตจังหวัดที่ ๒.๑

๒. ยุทธศาสตร์การพัฒนาด้านการส่งเสริมคุณภาพชีวิต

๒.๑ แผนงานสร้างความเข้มแข็งชุมชน

ที่	โครงการ/กิจกรรม	วัตถุประสงค์	เป้าหมาย (ผลผลิตโครงการ)	งบประมาณและที่ผ่านมา				ตัวชี้วัด (KPI)	ผลที่คาดว่าจะ ได้รับ	หน่วยงานที่ รับผิดชอบ หลัก
				๒๕๖๑ (บาท)	๒๕๖๒ (บาท)	๒๕๖๓ (บาท)	๒๕๖๔ (บาท)			
๑.	โครงการฝึกอบรมอาชีพ ๑.๑ ฝึกอบรมอาชีพตามความ ถนัด (หมู่ที่ ๑-๘)	- เพื่อพัฒนาฝีมือและเพิ่ม รายได้ แก่แม่บ้าน, ผู้สูงอายุ,ผู้พิการ	๘ หมู่บ้าน	๕๐,๐๐๐ (อบต.) งบโดยประมาณ				-สนับสนุนฝึก อบรมแม่บ้าน, ผู้สูงอายุ,ผู้พิการ	- ราษฎรมี รายได้เพิ่มขึ้น	สำนักปลัด อบต.

								๘ หมู่บ้าน		
๒.	โครงการส่งเสริมการทำปุ๋ย ๒.๑ ส่งเสริมการผสมปุ๋ยใช้เอง ,สนับสนุนการจัดทำปุ๋ย ชีวภาพ ปุ๋ยหมัก ปุ๋ยอินทรีย์ ก๊าซชีววมวลใช้ในหมู่บ้าน (หมู่ ที่ ๑-๘)	- เพื่อลดต้นทุนการผลิต	๘ หมู่บ้าน	๕๐,๐๐๐ (สนง.เกษตร) งบโดยประมาณ				-ส่งเสริมการผสม ปุ๋ยใช้เอง ๘ หมู่บ้าน	- เกษตรกรมี ต้นทุนการผลิตที่ ต่ำลง	สำนักงาน เกษตร
๓	โครงการส่งเสริมการลงทุน ๓.๑ โครงการเศรษฐกิจชุมชน	-เพื่อให้ราษฎรมีเงินทุน หมุนเวียนในการประกอบ อาชีพ	๘ หมู่บ้าน	๘๐๐,๐๐๐ (อบต.) งบโดยประมาณ				-ส่งเสริมการลง ทุนเศรษฐกิจ ชุมชน ๘ หมู่บ้าน	-ราษฎรในพื้นที่ มีเงินทุน หมุนเวียน	สำนักปลัด อบต.

-๘๙-

ที่	โครงการ/กิจกรรม	วัตถุประสงค์	เป้าหมาย (ผลผลิตโครงการ)	งบประมาณและที่ผ่านมา				ตัวชี้วัด (KPI)	ผลที่คาดว่าจะ ได้รับ	หน่วยงานที่ รับผิดชอบ หลัก
				๒๕๖๑ (บาท)	๒๕๖๒ (บาท)	๒๕๖๓ (บาท)	๒๕๖๔ (บาท)			
๔.	โครงการส่งเสริมเรื่อง การเกษตร ๔.๑ - แก้ปัญหาความ เดือดร้อนของเกษตรกรจาก ภาวะราคาผลไม้ตกต่ำ	-เพื่อเป็นการสร้างงาน สร้างรายได้ให้แก่ เกษตรกร - เพื่อให้เกษตรกรได้รับ	๘ หมู่บ้าน	๑๐,๐๐๐ (อบต.) งบโดยประมาณ				-ส่งเสริมการ เกษตรด้านต่างๆ ๘ หมู่บ้าน	-เกษตรกรมีแนว ทางการ ประกอบอาชีพ และเกิดความ	อบต.

	-ส่งเสริมให้ครัวเรือนเป็นสมาชิกกลุ่มเศรษฐกิจพอเพียง	ความรู้เกี่ยวกับการเกษตรแผนใหม่		๕,๐๐๐ (อบต.) งบโดยประมาณ						มั่นคงในอาชีพ เกษตรกรรม	
--	---	---------------------------------	--	--------------------------------	--	--	--	--	--	----------------------------	--

-๙๐-

ยุทธศาสตร์จังหวัดที่ ๒

ยุทธศาสตร์การพัฒนาของ อปท. ในเขตจังหวัดที่ ๒.๒

๒. ยุทธศาสตร์การพัฒนาด้านการส่งเสริมคุณภาพชีวิต

๒.๒ แผนงานสาธารณสุข

ที่	โครงการ/กิจกรรม	วัตถุประสงค์	เป้าหมาย	งบประมาณและที่ผ่านมา	ตัวชี้วัด	ผลที่คาดว่าจะ	หน่วยงานที่
-----	-----------------	--------------	----------	----------------------	-----------	---------------	-------------

			(ผลผลิต โครงการ)	๒๕๖๑ (บาท)	๒๕๖๒ (บาท)	๒๕๖๓ (บาท)	๒๕๖๔ (บาท)	(KPI)	ได้รับ	รับผิดชอบ หลัก
๑	โครงการจัดระบบการแพทย์ ฉุกเฉินประจำตำบลทุ่งเตาใหม่	- เพื่อสนับสนุนชุด ปฏิบัติการฉุกเฉินประจำ ตำบล	๑ ปี	๑๔๘,๘๐๐ (อบต.) งบโดยประมาณ				-จัดระบบ การแพทย์ ฉุกเฉินประจำ ตำบลทุ่งเตา ใหม่ ๑ ปี	- ประชาชน ได้รับการดูแล อย่างทั่วถึง	สำนักปลัด อบต.
๒	สนับสนุนเงินสงเคราะห์เบี้ยยัง ชีพแก่ผู้ป่วยเอดส์	- เพื่อให้ผู้ป่วยเอดส์มี รายได้ในการดำรงชีพ	๖ คน	๓๖,๐๐๐ (อบต.) งบโดยประมาณ	๓๖,๐๐๐ (อบต.) งบโดยประมาณ	๓๖,๐๐๐ (อบต.) งบโดยประมาณ	๓๖,๐๐๐ (อบต.) งบโดยประมาณ	-สนับสนุนเงิน สงเคราะห์ ผู้ป่วยเอดส์ ๖ คน	- ผู้ป่วยเอดส์ ได้รับการ ช่วยเหลือ	สำนักปลัด อบต.
๓	โครงการฝึกอบรมสร้างงาน สร้างอาชีพให้แก่ผู้ติดเชื้อ เอดส์/ผู้สูงอายุ/ผู้พิการ	- เพื่อส่งเสริมให้ผู้ติดเชื้อ เอดส์ ผู้สูงอายุและผู้ พิการมีงานทำ	๘ หมู่บ้าน	๓๐,๐๐๐ (อบต.) งบโดยประมาณ	๓๐,๐๐๐ (อบต.) งบโดยประมาณ	๓๐,๐๐๐ (อบต.) งบโดยประมาณ	๓๐,๐๐๐ (อบต.) งบโดยประมาณ	-ฝึกอบรม สร้างงาน สร้างอาชีพผู้ ติดเชื้อเอดส์/ ผู้สูงอายุ/ผู้ พิการ ๘ หมู่บ้าน	- ผู้ติดเชื้อ เอดส์/ ผู้สูงอายุ/ผู้ พิการมีรายได้ เพิ่มขึ้น	สำนักปลัด อบต.

ที่	โครงการ/กิจกรรม	วัตถุประสงค์	เป้าหมาย	งบประมาณและที่ผ่านมา	ตัวชี้วัด	ผลที่คาดว่าจะ	หน่วยงานที่
-----	-----------------	--------------	----------	----------------------	-----------	---------------	-------------

			(ผลผลิตโครงการ)	๒๕๖๑ (บาท)	๒๕๖๒ (บาท)	๒๕๖๓ (บาท)	๒๕๖๔ (บาท)	(KPI)	ได้รับ	รับผิดชอบ หลัก
๔	สนับสนุนกองทุนหลักประกัน สุขภาพในระดับท้องถิ่น	- เพื่อใช้ในการส่งเสริมด้านสุขภาพของประชาชน	๑ ครั้ง	๑๑๗,๔๘๖ (อบต.) งบโดยประมาณ				-สนับสนุนกองทุนหลักประกันสุขภาพ ๑ ครั้ง	- ประชาชนได้รับการส่งเสริมด้านสุขภาพ	สำนักปลัด อบต.
๕	โครงการฝึกอบรมให้ความรู้เรื่องการป้องกันกรณีพิศสัมพันธ์ก่อนวัยอันควรแก่เยาวชนตำบลทุ่งเตาใหม่	-เพื่อให้ประชาชนในตำบลทุ่งเตาใหม่มีความรู้ในการป้องกันตนเอง/มีความรู้และรู้จักการป้องกันตนเอง	๘ หมู่บ้าน	๓๐,๐๐๐ (อบต.) งบโดยประมาณ				-ประชาชนมีความรู้ในการป้องกันตนเอง ๘ หมู่บ้าน	-ประชาชนรู้จักการป้องกันตนเอง	สำนักปลัด อบต.
๖	โครงการตรวจสอบคุณภาพน้ำอุปโภค บริโภค	-เพื่อให้ประชาชนในตำบลทุ่งเตาใหม่มีน้ำที่สะอาดใช้	๘ หมู่บ้าน	๓๐,๐๐๐ (อบต.) งบโดยประมาณ				-ประชาชนในตำบลทุ่งเตาใหม่มีน้ำที่สะอาดใช้ ๘ หมู่บ้าน	-ประชาชนในตำบลทุ่งเตาใหม่มีน้ำที่สะอาด	สำนักปลัด อบต.
๗	สนับสนุนเงินสงเคราะห์เบี้ยยังชีพผู้สูงอายุ	-เพื่อให้ผู้สูงอายุมีเงินในการเลี้ยงชีพ	๑ ปี	๖,๐๙๔,๔๐๐ (อบต.) งบโดยประมาณ				-ผู้สูงอายุในตำบลทุ่งเตาใหม่ได้รับเบี้ยยังชีพ ๑ ปี	-ผู้สูงอายุในตำบลทุ่งเตาใหม่มีเงินได้ในการเลี้ยงชีพ	สำนักปลัด อบต.
๘	สนับสนุนเงินสงเคราะห์เบี้ยยังชีพคนพิการ	-เพื่อให้คนพิการมีเงินในการเลี้ยงชีพ	๑ ปี	๗๗๗,๖๐๐ (อบต.) งบโดยประมาณ				-ผู้พิการในตำบลทุ่งเตาใหม่มีเงินในการเลี้ยงชีพ ๑ ปี	-ผู้พิการในตำบลทุ่งเตาใหม่มีเงินในการเลี้ยงชีพ	สำนักปลัด อบต.

ยุทธศาสตร์จังหวัดที่ ๒

ยุทธศาสตร์การพัฒนาของ อปท. ในเขตจังหวัดที่ ๒.๓

๒. ยุทธศาสตร์การพัฒนาด้านการส่งเสริมคุณภาพชีวิต

๒.๓ แผนงานศาสนาวัฒนธรรมและนันทนาการ

ที่	โครงการ/กิจกรรม	วัตถุประสงค์	เป้าหมาย (ผลผลิตโครงการ)	งบประมาณและที่ผ่านมา				ตัวชี้วัด (KPI)	ผลที่คาดว่าจะ ได้รับ	หน่วยงานที่ รับผิดชอบ
				๒๕๖๑ (บาท)	๒๕๖๒ (บาท)	๒๕๖๓ (บาท)	๒๕๖๔ (บาท)			
๑	จัดซื้อวัสดุเครื่องแต่งกาย	- เพื่อจัดซื้อวัสดุเครื่องแต่งกาย ในการแข่งขันกีฬาและจัดส่งนักกีฬาในสังกัดเข้าร่วมแข่งขันกับหน่วยงานอื่น	๑ ปี	๕๐,๐๐๐ (อบต.) งบโดยประมาณ	๕๐,๐๐๐ (อบต.) งบโดยประมาณ	๕๐,๐๐๐ (อบต.) งบโดยประมาณ	๕๐,๐๐๐ (อบต.) งบโดยประมาณ	-จัดซื้อวัสดุเครื่องแต่งกาย ๑ ปี	- นักกีฬามีเครื่องต่างกายตามระเบียบการแข่งขัน	สำนักปลัด อบต.
๒	จัดซื้อวัสดุกีฬาต่าง ๆ	- เพื่อจัดซื้อวัสดุอุปกรณ์กีฬาต่าง ๆ(อบต./ศพด.)	๑ ครั้ง/ปี	๒๐,๐๐๐ (อบต.) งบโดยประมาณ	๒๐,๐๐๐ (อบต.) งบโดยประมาณ	๒๐,๐๐๐ (อบต.) งบโดยประมาณ	๒๐,๐๐๐ (อบต.) งบโดยประมาณ	-จัดซื้อวัสดุกีฬาต่าง ๆ อบต./ศพด.	- มีวัสดุกีฬาไว้ใช้ใน อบต./ศพด.	สำนักปลัด อบต.
๓	สนับสนุนค่าใช้จ่ายในการจัดส่งนักกีฬาเข้าร่วมแข่งขันกับหน่วยงานอื่น	- เพื่อจัดส่งนักกีฬาเข้าร่วมแข่งขันกับหน่วยงานอื่น/อุดหนุนที่ทำการปกครองอำเภอบ้านนาสาร	๑ ปี	๕๐,๐๐๐ (อบต.) งบโดยประมาณ	๕๐,๐๐๐ (อบต.) งบโดยประมาณ	๕๐,๐๐๐ (อบต.) งบโดยประมาณ	๕๐,๐๐๐ (อบต.) งบโดยประมาณ	-สนับสนุนการแข่งขันกีฬาค่าใช้จ่ายในการจัดส่งนักกีฬาร่วมแข่งขัน ๑ ปี	- เข้าร่วมการแข่งขันกีฬากับหน่วยงานอื่น	สำนักปลัด อบต.
๔	โครงการแข่งขันกีฬาภายในตำบล - สนับสนุนการแข่งขันกีฬา	- เพื่อเป็นการเชื่อมความสัมพันธ์ภายใน	๑ ปี	๒๐๐,๐๐๐ (อบต.)	๒๐๐,๐๐๐ (อบต.)	๒๐๐,๐๐๐ (อบต.)	๒๐๐,๐๐๐ (อบต.)	-สนับสนุนการแข่งขันกีฬาถ้วย/	-สร้างความเข้มแข็งภายใน	สำนักปลัด อบต.

	ภายในตำบล กีฬาสีวัย/กีฬา พื้นบ้าน	ตำบล		งบโดยประมาณ	งบโดยประมาณ	งบโดยประมาณ	งบโดยประมาณ	กีฬาพื้นบ้านภายใน ตำบล ๑ ปี/ ครั้ง	ตำบล	
--	--------------------------------------	------	--	-------------	-------------	-------------	-------------	--	------	--

-๙๓-

ที่	โครงการ/กิจกรรม	วัตถุประสงค์	เป้าหมาย (ผลผลิตโครงการ)	งบประมาณและที่ผ่านมา				ตัวชี้วัด (KPI)	ผลที่คาดว่าจะ ได้รับ	หน่วยงานที่ รับผิดชอบ หลัก
				๒๕๖๑ (บาท)	๒๕๖๒ (บาท)	๒๕๖๓ (บาท)	๒๕๖๔ (บาท)			
๕	โครงการจัดการแข่งขันกรีฑา นักเรียน , ประชาชน ในตำบล ทุ่งเตาใหม่	-เพื่อใช้เวลาว่างให้เป็น ประโยชน์ ห่างไกลยา เสพติด	๑ ปี/ครั้ง	๒๕,๐๐๐ (อบต.) งบโดยประมาณ				-จัดการแข่งขัน กรีฑานักเรียน , ประชาชนในตำบล ทุ่งเตาใหม่ ๑ ปี/ ครั้ง	-นักเรียน ประชาชนใน ตำบลทุ่งเตาใหม่ ได้ใช้เวลาว่างให้ เป็นประโยชน์ และ ห่างไกลยา เสพติด	สำนักปลัด อบต.
๖	โครงการฝึกทักษะการเล่น ฟุตบอลเด็กและเยาวชน ใน ตำบลทุ่งเตาใหม่	-เพื่อพัฒนาทักษะ พื้นฐานของการเล่นกีฬา ฟุตบอลให้กับเด็กและ เยาวชน	๑ ปี/ครั้ง	๒๐๐,๐๐๐ (อบต.) งบโดยประมาณ				-พัฒนาทักษะ พื้นฐานการเล่น กีฬาฟุตบอล ๑ ปี/ ครั้ง	-เด็กและ เยาวชนสามารถ เรียนรู้การเล่น ฟุตบอลอย่าง ถูกต้อง	สำนักปลัด อบต.

ยุทธศาสตร์จังหวัดที่ ๓

ยุทธศาสตร์การพัฒนาของ อบท. ในเขตจังหวัดที่ ๓.๑

๓. ยุทธศาสตร์การพัฒนาด้านการศึกษา

๓.๑ แผนงานการศึกษา

ที่	โครงการ/กิจกรรม	วัตถุประสงค์	เป้าหมาย (ผลผลิตโครงการ)	งบประมาณและที่ผ่านมา				ตัวชี้วัด (KPI)	ผลที่คาดว่าจะ ได้รับ	หน่วยงานที่ รับผิดชอบ หลัก
				๒๕๖๑ (บาท)	๒๕๖๒ (บาท)	๒๕๖๓ (บาท)	๒๕๖๔ (บาท)			
๑	โครงการอาหารกลางวัน สนับสนุนงบประมาณอาหาร กลางวันให้โรงเรียนสังกัด สพฐ. และศพด.	- เพื่อเพิ่มเป้า หมายให้ นักเรียนได้รับอาหาร กลางวันเพิ่ม - เพื่อจัดเป็นสวัสดิการ ให้แก่เด็กก่อนวัยเรียน ของ อบต.	๓๒๗ คน	๑,๗๐๐,๐๐๐ (อบต.) งบโดยประมาณ	๑,๗๐๐,๐๐๐ (อบต.) งบโดยประมาณ	๑,๗๐๐,๐๐๐ (อบต.) งบโดยประมาณ	๑,๗๐๐,๐๐๐ (อบต.) งบ โดยประมาณ	-สนับสนุนงบ ประมาณอาหาร กลางวัน ๓๒๗ คน	- นักเรียนได้รับ อาหารกลางวัน เพิ่มและลด ภาระของ ผู้ปกครอง	สำนักปลัด อบต.
๒	โครงการจัดซื้ออาหารเสริม (นม)	- เพื่อเพิ่มเป้า หมายให้ นักเรียนได้รับอาหาร	๓๒๗ คน	๙๐๐,๐๐๐ (อบต.)	๙๐๐,๐๐๐ (อบต.)	๙๐๐,๐๐๐ (อบต.)	๙๐๐,๐๐๐ (อบต.)	-สนับสนุน งบประมาณ	- นักเรียนได้รับ อาหารเสริม(นม)	สำนักปลัด อบต.

		เสริม(นม)เพิ่ม - เพื่อจัดเป็นสวัสดิการ ให้แก่เด็กก่อนวัยเรียน ของ อบต.		งบโดยประมาณ	งบโดยประมาณ	งบโดยประมาณ	งบ โดยประมาณ	อาหารเสริม (นม) ๓๒๗ คน	เพิ่มและลด ภาวะของ ผู้ปกครอง	
๓	โครงการจัดซื้อวัสดุวิทยาศาสตร์ หรือการแพทย์	- เพื่อจัดซื้อวัสดุยาต่าง ๆ สำลให้แก่ ศพด.	๒ ศพด./๑ ปี	๑๐,๐๐๐ (อบต.) งบโดยประมาณ				-จัดซื้อวัสดุวิทยา ศาสตร์การแพทย์ ๒ ศพด. ๑ ปี	- มียาต่าง ๆ ไว้ ใช้สำหรับเด็ก ศพด.	สำนักปลัด อบต.

-๙๕-

ที่	โครงการ/กิจกรรม	วัตถุประสงค์	เป้าหมาย (ผลผลิตโครงการ)	งบประมาณและที่ผ่านมา				ตัวชี้วัด (KPI)	ผลที่คาดว่าจะ ได้รับ	หน่วยงานที่ รับผิดชอบ หลัก
				๒๕๖๑ (บาท)	๒๕๖๒ (บาท)	๒๕๖๓ (บาท)	๒๕๖๔ (บาท)			
๔	โครงการแข่งขันกีฬา ศพด. อำเภอบ้านนาสาร	- เพื่อเป็นการจัด กิจกรรมการแข่งขัน ทักษะและกีฬาต่าง ๆ ของ ศพด.	๑๐๕ คน	๕๐,๐๐๐ (อบต.) งบโดยประมาณ	๕๐,๐๐๐ (อบต.) งบโดยประมาณ	๕๐,๐๐๐ (อบต.) งบโดยประมาณ	๕๐,๐๐๐ (อบต.) งบ โดยประมาณ	-สนับสนุน กิจกรรมการ แข่งขันทักษะและ กีฬา ศพด. ๑๐๕ คน	- เด็ก ๆ ได้ร่วม กิจกรรมแข่งขัน กีฬา	สำนักปลัด อบต.
๕	โครงการค่าจัดการเรียนการสอน (รายหัว) ศพด.อบต.ทตม./ศพด. บ้านไสดง	-เพื่อเป็นค่าใช้จ่ายใน การจัดซื้อสื่อการเรียน การสอนให้กับเด็กใน	ศพด. ๒ แห่ง	๑๘๐,๐๐๐ (อบต.) งบโดยประมาณ				-ค่าจัดการเรียน การสอน ศพด. จำนวน ๒ แห่ง	-ศูนย์ ศพด.มีสื่อ การเรียนการ สอนให้กับเด็ก	สำนักปลัด อบต.

๑	ค่าใช้จ่ายในการพัฒนาครูและบุคลากรทางการศึกษา	-เพื่อพัฒนาครูและบุคลากรทางการศึกษา	๑ ปี	๑๕,๐๐๐ (อบต.) งบโดยประมาณ	๑๕,๐๐๐ (อบต.) งบโดยประมาณ	๑๕,๐๐๐ (อบต.) งบโดยประมาณ	๑๕,๐๐๐ (อบต.) งบโดยประมาณ	-ค่าใช้จ่ายในการพัฒนาครูและบุคลากรทางการศึกษา ๑ ปี	-ครูและบุคลากรทางการศึกษาได้รับการพัฒนา	สำนักปลัด
๒	โครงการเปิดโลกทัศน์การเรียนรู้สำหรับเด็กปฐมวัย (ศพต.อบต.)	-เพื่อให้เด็กเล็กได้รับประสบการณ์ตรงจากการไปทัศนศึกษานอกสถานที่และฝึกให้เด็กรู้จักควบคุม ดูแลตนเอง มีระเบียบวินัยและฝึกให้เป็นคนช่างสังเกต	๑ แห่ง (ศพต.อบต.)	๑๕,๐๐๐ (อบต.) งบโดยประมาณ	-	-	-	-เปิดโลกทัศน์การเรียนรู้สำหรับเด็กปฐมวัย ๑ แห่ง	-เด็กเล็กได้เรียนรู้ประสบการณ์จริงจากภายนอกห้องเรียน	สำนักปลัด อบต.

ยุทธศาสตร์จังหวัดที่ ๔

ยุทธศาสตร์การพัฒนาของ อบท. ในเขตจังหวัดที่ ๔.๑

๔. ยุทธศาสตร์การพัฒนาด้านการจัดระเบียบชุมชน/สังคมและการรักษาความสงบเรียบร้อย

๔.๑ แผนงานสร้างความเข้มแข็งชุมชน

ที่	โครงการ/กิจกรรม	วัตถุประสงค์	เป้าหมาย (ผลผลิตโครงการ)	งบประมาณและที่ผ่านมา				ตัวชี้วัด (KPI)	ผลที่คาดว่าจะ ได้รับ	หน่วยงานที่ รับผิดชอบ หลัก
				๒๕๖๑ (บาท)	๒๕๖๒ (บาท)	๒๕๖๓ (บาท)	๒๕๖๔ (บาท)			
๑	กิจกรรมรณรงค์และป้องกัน ปัญหาเสพติด/กิจกรรมการ บำบัดฟื้นฟูผู้ติดยาหรือ ผู้เสพ	- เพื่อป้องกันการแพร่ ระบาดของยาเสพติด อย่างจริงจังตาม มาตรการป้องกันยาเสพ ติด	๘ หมู่บ้าน	๒๐,๐๐๐ (อบต.) งบโดยประมาณ	๒๐,๐๐๐ (อบต.) งบโดยประมาณ	๒๐,๐๐๐ (อบต.) งบโดยประมาณ	๒๐,๐๐๐ (อบต.) งบโดยประมาณ	-รณรงค์และ ป้องกันปัญหา เสพติดบำบัดฟื้นฟู ผู้ติดยา ๘ หมู่บ้าน	- ลดการแพร่ ระบาดของสาร เสพติด	สำนักปลัด อบต.
๒	โครงการป้องกันและแก้ไข ปัญหาเสพติด อำเภอบ้านนา สาร	- เพื่อใช้ในการบำบัด ฟื้นฟู ผูกอบรมอาชีพ ให้แก่ผู้ติดยาหรือผู้เสพ	๓๐ คน	๖๕,๐๐๐ (อบต.) งบโดยประมาณ	๓๐,๐๐๐ (อบต.) งบโดยประมาณ	๓๐,๐๐๐ (อบต.) งบโดยประมาณ	๓๐,๐๐๐ (อบต.) งบโดยประมาณ	-ป้องกันและแก้ไข ปัญหาเสพติด อบ.บ้านนาสาร ๓๐ คน	- ปัญหาเสพ ติดได้รับการ แก้ไขปัญหา	อบต.

ยุทธศาสตร์การพัฒนาของ อปท. ในเขตจังหวัดที่ ๔.๒

๔. ยุทธศาสตร์การพัฒนาด้านการจัดระเบียบชุมชน/สังคมและการรักษาความสงบเรียบร้อย

๔.๒ แผนงานสร้างความเข้มแข็งของชุมชน

ที่	โครงการ/กิจกรรม	วัตถุประสงค์	เป้าหมาย (ผลผลิตโครงการ)	งบประมาณและที่ผ่านมา				ตัวชี้วัด (KPI)	ผลที่คาดว่าจะ ได้รับ	หน่วยงานที่ รับผิดชอบ
				๒๕๖๑ (บาท)	๒๕๖๒ (บาท)	๒๕๖๓ (บาท)	๒๕๖๔ (บาท)			
๑	โครงการขับเคลื่อนการพัฒนาตามปรัชญาของเศรษฐกิจพอเพียง -กิจกรรมการพัฒนา ส่งเสริมการศึกษา และ ภูมิปัญญาท้องถิ่น	-เพื่อส่งเสริมและพัฒนาคุณภาพชีวิตของประชาชนให้สามารถพึ่งพาตนเองได้บนวิถีชีวิตพอเพียง โดยนำองค์ความรู้ตามแนวพระ ราชดำริไปปรับใช้	๑ ปี	๑๘๐,๐๐๐ (อบต.) งบโดยประมาณ	๒๐๐,๐๐๐ (อบต.) งบโดยประมาณ	๒๐๐,๐๐๐ (อบต.) งบโดยประมาณ	๒๐๐,๐๐๐ (อบต.) งบโดยประมาณ	-การขับเคลื่อนการพัฒนาตามปรัชญาของเศรษฐกิจพอเพียง ๑ ปี	-โครงการอันเนื่องมาจากพระราชดำริและนโยบายของรัฐบาล ได้รับการสนับสนุน	สำนักปลัด อบต.
๒	โครงการจัดเก็บข้อมูลพื้นฐาน	- เพื่อสำรวจและบันทึกข้อมูลในการจัดทำแผนพัฒนาท้องถิ่นและการพัฒนาในด้านต่าง ๆ	๑ ครั้ง	๒๐,๐๐๐ (อบต.) งบโดยประมาณ				-การสำรวจการจัดเก็บข้อมูลพื้นฐาน/บำบัดทุกข์ บำรุงสุข ๑ ครั้ง	- มีข้อมูลพื้นฐานในการจัดทำแผนพัฒนาท้องถิ่นและการพัฒนาในด้านต่าง ๆ	สำนักปลัด อบต.
๓	โครงการฝึกซ้อมแผนสาธารณภัย อปพร.	- เพื่อฝึกซ้อมแผนสาธารณภัยให้กับกลุ่ม อปพร.	๘๐ คน	๕๐,๐๐๐ (อบต.) งบโดยประมาณ				-ฝึกซ้อมแผนสาธารณภัย อปพร. จำนวน ๘๐ คน	- อปพร. ได้ฝึกอบรม	สำนักปลัด อบต.

ที่	โครงการ/กิจกรรม	วัตถุประสงค์	เป้าหมาย (ผลผลิตโครงการ)	งบประมาณและที่ผ่านมา				ตัวชี้วัด (KPI)	ผลที่คาดว่าจะ ได้รับ	หน่วยงานที่ รับผิดชอบ หลัก
				๒๕๖๑ (บาท)	๒๕๖๒ (บาท)	๒๕๖๓ (บาท)	๒๕๖๔ (บาท)			
๔	โครงการฝึกอบรมให้ความรู้เกี่ยวกับความปลอดภัยในครัวเรือน	-เพื่อให้สมาชิกในครัวเรือนมีความรู้ในความปลอดภัยในชีวิตและทรัพย์สิน	๘ หมู่บ้าน	๒๐,๐๐๐ (อบต.) งบโดยประมาณ				-ให้ความรู้เกี่ยวกับความปลอดภัยในครัวเรือน ๘ หมู่บ้าน	-สมาชิกในครัวเรือนมีความรู้ความปลอดภัยในชีวิตและทรัพย์สินเพิ่มขึ้น	สำนักปลัด อบต.
๕	โครงการฝึกอบรมให้ความรู้เกี่ยวกับบทบาทของสตรีในการพัฒนาชุมชน	-เพื่อให้สตรีมีความรู้ความเข้าใจในแนวคิดเรื่องบทบาทของสตรีในการพัฒนาชุมชน	๘ หมู่บ้าน (หมู่ละ ๑๐ คน)	๕๐,๐๐๐ (อบต.) งบโดยประมาณ				-สตรีมีความรู้ความเข้าใจแนวคิดเกี่ยวกับบทบาทของตนเองในการพัฒนาชุมชน ๘๐ คน	-สตรีในตำบลทุ่งเตาใหม่ได้รับความรู้เกี่ยวกับบทบาทของสตรีในการพัฒนาชุมชนเพิ่มขึ้น	สำนักปลัด อบต.
๖	โครงการจัดอบรมให้ความรู้กับประชาชนเกี่ยวกับสิทธิต่างๆจากการประกันภัย	-เพื่อให้ประชาชนได้รับความรู้เกี่ยวกับสิทธิต่างๆจากการทำประกันภัย	๘ หมู่บ้าน	๒๐,๐๐๐ (อบต.) งบโดยประมาณ				-ประชาชนได้รู้ความรู้อันเกี่ยวกับสิทธิต่างๆจากการประกันภัย ๘ หมู่บ้าน	-ประชาชนในตำบลทุ่งเตาใหม่มีความรู้ความเข้าใจเกี่ยวกับสิทธิของตนเองในการ	สำนักปลัด อบต.

									ทำประกันภัย เพิ่มขึ้น	
--	--	--	--	--	--	--	--	--	--------------------------	--

-๑๐๐-

ที่	โครงการ/กิจกรรม	วัตถุประสงค์	เป้าหมาย (ผลผลิตโครงการ)	งบประมาณและที่ผ่านมา				ตัวชี้วัด (KPI)	ผลที่คาดว่าจะ ได้รับ	หน่วยงานที่ รับผิดชอบ หลัก
				๒๕๖๑ (บาท)	๒๕๖๒ (บาท)	๒๕๖๓ (บาท)	๒๕๖๔ (บาท)			
๗	โครงการฝึกอบรมกลุ่มผู้สนใจ ปลูกพืชสมุนไพร	-เพื่อเสริมความรู้และ ทักษะให้กับกลุ่มเกษตรกร ผู้ปลูกพืชสมุนไพร	๓๐ คน	๒๐,๐๐๐ (อบต.) งบโดยประมาณ				-เสริมความรู้และ ทักษะให้กับกลุ่ม เกษตรกรผู้ปลูก พืชสมุนไพร ๓๐ คน	-ประชาชนได้รับ ความรู้และใช้ เวลาว่างให้เกิด ประโยชน์ มี คุณค่า สร้าง ความสามัคคี	สำนักปลัด อบต.
๘	โครงการจัดตั้งศูนย์เรียนรู้ เศรษฐกิจพอเพียง	-เพื่อเป็นแหล่งเรียนรู้ด้าน การเกษตร ลดรายจ่าย สร้างรายได้ในชีวิตอย่าง พอควร	๑ แห่ง	๒๐,๐๐๐ (อบต.) งบโดยประมาณ				-เป็นแหล่งเรียนรู้ ด้านการเกษตรลด รายจ่าย สร้าง รายได้ในชีวิตอย่าง พอควร ๑ แห่ง	-ผู้เข้าร่วมโครง การ ได้รับการถ่ายทอด ความรู้ เป็นศูนย์การ เรียนรู้เศรษฐกิจ พอเพียงและเป็น ที่ศึกษาดูงานของ เกษตรกรทั่วไป	สำนักปลัด อบต.

ยุทธศาสตร์จังหวัดที่ ๔

ยุทธศาสตร์การพัฒนาของ อปท. ในเขตจังหวัดที่ ๔.๓

๔. ยุทธศาสตร์การพัฒนาด้านการจัดระเบียบชุมชน/สังคมและการรักษาความสงบเรียบร้อย

๔.๓ แผนงานการรักษาความสงบภายใน

ที่	โครงการ/กิจกรรม	วัตถุประสงค์	เป้าหมาย (ผลผลิตโครงการ)	งบประมาณและที่ผ่านมา				ตัวชี้วัด (KPI)	ผลที่คาดว่าจะ ได้รับ	หน่วยงานที่ รับผิดชอบ หลัก
				๒๕๖๐ (บาท)	๒๕๖๒ (บาท)	๒๕๖๑ (บาท)	๒๕๖๒ (บาท)			
๑	โครงการรณรงค์ป้องกันและ ลดอุบัติเหตุทางถนน	- เพื่อให้เกิดความ ปลอดภัยในชีวิตและ ทรัพย์สินของประชาชน และจัดจ้างทำป้ายไฟ และ สัญญาณไฟกระพริบ ๒ จุด	๒ ครั้ง	๑๐,๐๐๐ (อบต.) งบโดยประมาณ				-การรณรงค์ ป้องกันและลด อุบัติเหตุทางถนน ๒ ครั้ง	- ประชาชนมี ความปลอดภัย ในชีวิตและ ทรัพย์สิน	สำนักปลัด อบต.

๒	เงินสำรองจ่าย (กรณีฉุกเฉิน เกี่ยวกับอุบัติเหตุและสาธารณ ภัยต่างๆ)	-เพื่อใช้ในกรณีฉุกเฉิน เกี่ยวกับอุบัติเหตุและสา ธารณภัยต่าง ๆ ภายใน ตำบลทุ่งเตาใหม่ -เพื่อซ่อมแซมถนนภายใน หมู่บ้าน	๑ ปี	๔๐๐,๐๐๐ (อบต.) งบโดยประมาณ				-เงินสำรองจ่าย ๑ ปี	-ประชาชนที่ ประสบภัยได้รับ การช่วยเหลือ	สำนักปลัด อบต.
๓	จัดซื้อวิทยุสื่อสาร	-เพื่อใช้สำหรับ ติดต่อสื่อสารในกรณีเกิด เหตุต่างๆ	๔ เครื่อง	๔๐,๐๐๐ (อบต.) งบโดยประมาณ				-ซื้อวิทยุสื่อสาร จำนวน ๔ เครื่อง	-มีการติดต่อสื่อ สารที่รวดเร็วขึ้น สามารถบรรเทา เหตุได้ทันทั่วทั้งที่	สำนักปลัด อบต.

-๑๐๒-

ที่	โครงการ/กิจกรรม	วัตถุประสงค์	เป้าหมาย (ผลผลิตโครงการ)	งบประมาณและที่ผ่านมา				ตัวชี้วัด (KPI)	ผลที่คาดว่าจะ ได้รับ	หน่วยงานที่ รับผิดชอบ หลัก
				๒๕๖๑ (บาท)	๒๕๖๒ (บาท)	๒๕๖๓ (บาท)	๒๕๖๔ (บาท)			
๔	โครงการจัดซื้อตู้ใส่เอกสาร ศูนย์ป้องกันบรรเทาสาธารณ ภัย	-เพื่อใช้เป็นที่เก็บเอกสาร ของศูนย์ป้องกันบรรเทา สาธารณภัย	๑ ตู้	๖,๐๐๐ (อบต.) งบโดยประมาณ				-จัดซื้อตู้ใส่เอกสาร ๑ ตู้	-จัดเก็บเอกสาร ที่เป็นระเบียบ เรียบร้อยของ ศูนย์	สำนักปลัด อบต.

ยุทธศาสตร์จังหวัดที่ ๕

ยุทธศาสตร์การพัฒนาของ อปท. ในเขตจังหวัดที่ ๕.๑

๕. ยุทธศาสตร์การพัฒนาด้านทรัพยากรธรรมชาติและสิ่งแวดล้อม

๕.๑ แผนงานการเกษตรและแผนงานสร้างความเข้มแข็งชุมชน

ที่	โครงการ/กิจกรรม	วัตถุประสงค์	เป้าหมาย	งบประมาณและที่ผ่านมา	ตัวชี้วัด	ผลที่คาดว่าจะ	หน่วยงานที่
-----	-----------------	--------------	----------	----------------------	-----------	---------------	-------------

			(ผลผลิตโครงการ)	๒๕๖๑ (บาท)	๒๕๖๒ (บาท)	๒๕๖๓ (บาท)	๒๕๖๔ (บาท)	(KPI)	ได้รับ	รับผิดชอบ หลัก
๑	โครงการปรับปรุงภูมิทัศน์ น้ำตกหูกหนาน และ ถ้ำพระ (หมู่ที่ ๕)	- เพื่อให้สถานที่มีความน่า อยู่น่าอาศัย	๒ แห่ง	๒๐๐,๐๐๐ (อบต.) งบโดยประมาณ				-ปรับปรุงภูมิทัศน์ น้ำตกหูกหนานและ ถ้ำพระ ๒ แห่ง	- สถานที่มีความ สวยงามเหมาะ สำหรับแหล่ง ท่องเที่ยว	สำนักปลัด อบต.
๒	โครงการปรับปรุงภูมิทัศน์ สระน้ำประปาหนองเขือ (หมู่ที่ 1)	- เพื่อให้สถานที่มีความน่า อยู่น่าอาศัย	๑ แห่ง	๑๐๐,๐๐๐ (อบต.) งบโดยประมาณ				-ปรับปรุงภูมิทัศน์ รอบสระน้ำ ๑ แห่ง	- สถานที่มีความ สวยงามน่าอยู่น่า อาศัย	สำนักปลัด อบต.
๓	โครงการปรับปรุงภูมิทัศน์และ ซ่อมแซมบริเวณศาลาหมู่บ้าน (หมู่ที่ ๖)	- เพื่อให้สถานที่มีความน่า อยู่น่าอาศัย	๑ แห่ง		๒๐๐,๐๐๐ (อบต.) งบโดยประมาณ			-ปรับปรุงภูมิทัศน์ และซ่อมแซม บริเวณศาลา หมู่บ้าน ๑ แห่ง	- สถานที่มีความ สวยงามและน่า อยู่น่าอาศัย	สำนักปลัด อบต.

ที่	โครงการ/กิจกรรม	วัตถุประสงค์	เป้าหมาย (ผลผลิตโครงการ)	งบประมาณและที่ผ่านมา				ตัวชี้วัด (KPI)	ผลที่คาดว่าจะ ได้รับ	หน่วยงานที่ รับผิดชอบ หลัก
				๒๕๖๑ (บาท)	๒๕๖๒ (บาท)	๒๕๖๓ (บาท)	๒๕๖๔ (บาท)			
๔	โครงการฝึกอบรมคัดแยกขยะ จากต้นทางในโรงเรียน/ หมู่บ้าน	-เพื่อให้นักเรียนใน โรงเรียนได้เห็น ความสำคัญและรู้คุณค่า ของทรัพยากรสามารถ แยกประเภทขยะและนำ กลับมาใช้ให้เกิดประโยชน์	โรงเรียน/หมู่บ้าน (๑,๒,๓)	๓๐,๐๐๐ (อบต.) งบโดยประมาณ				-ให้ความรู้แก่นักเรียนใน โรงเรียน/หมู่บ้าน	-นักเรียนในโรงเรียนและประชาชนเห็นความสำคัญและรู้คุณค่าของทรัพยากรสามารถแยกประเภทขยะต่างๆ และนำกลับมาใช้ให้เกิดประโยชน์	สำนักปลัด อบต.
๕	โครงการรับแลกขยะจาก แหล่งกำเนิด	-เพื่อรับซื้อขยะจากผู้ร่วม โครงการ -เพื่อจัดหาผู้รับจ้างในการ จัดการขยะ	๑ ปี	๑,๐๐๐,๐๐๐ (กองทุน ส.ส.๑) งบโดยประมาณ				-รับซื้อขยะจาก แหล่งกำเนิด	-ผู้ร่วมโครงการ มีรายได้เพิ่มขึ้น	สำนักปลัด อบต.
๖	โครงการเตาเผาขยะในครัวเรือน (หมู่ที่ ๖)	-เพื่อใช้สำหรับการกำจัด ขยะภายในครัวเรือน	๒ แห่ง	๓๐๐,๐๐๐ (อบต.) งบโดยประมาณ				-ใช้สำหรับการ กำจัดขยะภายใน ครัวเรือน ๒ แห่ง	-ลดปริมาณขยะ ภายในบ้าน	สำนักปลัด อบต.
๗	โครงการปลูกต้นไม้เฉลิมพระ เกียรติฯ /โครงการรกรักษา รักษา แผ่นดิน	-เพื่อเป็นการเฉลิมพระ เกียรติเนื่องในโอกาสมหา มงคลเฉลิมพระชนมพรรษา	๒ ครั้ง/ปี	๒๐,๐๐๐ (อบต.) งบโดยประมาณ				-ปลูกต้นไม้เฉลิม พระเกียรติฯ ๒ ครั้ง/ปี	-ปลูกต้นไม้ใน พื้นที่ตำบลทุ่ง เตาใหม่	สำนักปลัด อบต.

ที่	โครงการ/กิจกรรม	วัตถุประสงค์	เป้าหมาย (ผลผลิตโครงการ)	งบประมาณและที่ผ่านมา				ตัวชี้วัด (KPI)	ผลที่คาดว่าจะ ได้รับ	หน่วยงานที่ รับผิดชอบ หลัก
				๒๕๖๑ (บาท)	๒๕๖๒ (บาท)	๒๕๖๓ (บาท)	๒๕๖๔ (บาท)			
๘	โครงการฝึกอบรมอาสาสมัคร จัดการขยะชุมชน	-เพื่อให้ความรู้ในการจัดการ ขยะในชุมชน	๑ กลุ่ม	๒๐,๐๐๐ (อบต.) งบโดยประมาณ				-กลุ่มอาสาสมัคร จัดการขยะใน ชุมชน ๑ กลุ่ม	-รู้จักวิธีการ กำจัดขยะใน ชุมชน	สำนักปลัด อบต.
๙	โครงการฝึกอบรมอาสาสมัคร พัฒนาคุณภาพน้ำ	-เพื่อให้ความรู้ความเข้าใจ เรื่องความปลอดภัยของน้ำ บริโภค สุขอนามัยและ ผลกระทบต่อสุขภาพ	๑ กลุ่ม	๕๐,๐๐๐ (อบต.) งบโดยประมาณ				-กลุ่มอาสาพัฒนา คุณภาพน้ำ ๑ กลุ่ม	-ครัวเรือนใน ชุมชนมีน้ำ บริโภคที่สะอาด ปลอดภัย	สำนักปลัด อบต.
๑๐	โครงการสำรวจปริมาณขยะ ตำบลทุ่งเตาใหม่	-เพื่อเพิ่มประสิทธิภาพใน การบริหารจัดการขยะมูล ฝอยในพื้นที่ -เพื่อรู้วิธีการจัดการขยะของ แต่ละชุมชน	๑ ปี	๑๐๐,๐๐๐ (อบต.) งบโดยประมาณ				-เพิ่มประสิทธิ ภาพในการบริหาร จัดการขยะใน พื้นที่ ๑ ปี	-มีการลดขยะลง ได้ ช่วยให้สิ่ง แหวด ล้อมดีขึ้น	สำนักปลัด (อบต.)

ยุทธศาสตร์จังหวัดที่ ๖

ยุทธศาสตร์การพัฒนาของ อปท. ในเขตจังหวัดที่ ๖.๑

๖. ยุทธศาสตร์การพัฒนาด้านศาสนา ศิลปะ วัฒนธรรม จารีตประเพณีและภูมิปัญญาท้องถิ่น

๖.๑ แผนงานศาสนา วัฒนธรรม และนันทนาการ

ที่	โครงการ/กิจกรรม	วัตถุประสงค์	เป้าหมาย (ผลผลิตโครงการ)	งบประมาณและที่ผ่านมา				ตัวชี้วัด (KPI)	ผลที่คาดว่าจะ ได้รับ	หน่วยงานที่ รับผิดชอบ หลัก
				๒๕๖๑ (บาท)	๒๕๖๒ (บาท)	๒๕๖๓ (บาท)	๒๕๖๔ (บาท)			
๑	โครงการจูงลูกจูงหลานเข้าวัด (ศพต.อบต.)	- เพื่อให้ประชาชนได้พาลูกหลานไปวัด	ทุกวันพระ 1 แห่ง (ศพต.อบต.)	๕๐๐ (อบต.) งบโดยประมาณ				-จูงลูกหลานเข้าวัด ทุกวันพระ ๑ แห่ง	- ประชาชนได้มีส่วนร่วมในการ ทำนุบำรุง ศาสนา	สำนักปลัด อบต.
๒	โครงการวันสืบสานประเพณี ท้องถิ่น ส่งเสริมกิจกรรมทาง ศาสนาภายในตำบลทุ่งเตาใหม่ (วันมาฆ บูชา,วันวิสาขบูชา,วัน เข้า-ออกพรรษา,วัน อาสาฬหบูชา,วันสารทเดือน	- เพื่อให้มีส่วนร่วมในการ จัดกิจกรรมทางศาสนา	๑ ครั้ง/ปี	๕๐,๐๐๐ (อบต.) งบโดยประมาณ				-ส่งเสริมกิจกรรม วันสำคัญทาง ศาสนาภายใน ตำบลทุ่งเตาใหม่ ๘ หมู่บ้าน	- ประชาชนมี ส่วนร่วมใน กิจกรรมทาง ศาสนามากขึ้น	สำนักปลัด อบต.

	สืบ)									
๓	โครงการสืบสานวัฒนธรรม ท้องถิ่นปรับปรุงเรือพนมพระ วัดไผ่ตงวิสุทธิรังสิต (อุดหนุน คณะกรรมการหมู่บ้าน)	-เพื่อสืบสานวัฒนธรรม ท้องถิ่น	๑ แห่ง	๓๐,๐๐๐ (อปต.) งบโดยประมาณ				-สืบสานวัฒน ธรรมท้องถิ่น ปรับปรุงเรือพนม พระ ๑ แห่ง	-ประชาชนในตำ บลงุ้งเตาใหม่ได้ สืบสาน วัฒนธรรม ประเพณีท้องถิ่น	สำนักปลัด อปต.

-๑๐๗-

ยุทธศาสตร์จังหวัดที่ ๖

ยุทธศาสตร์การพัฒนาของ อปท. ในเขตจังหวัดที่ ๖.๒

๖. ยุทธศาสตร์การพัฒนาด้านศาสนา ศิลปะ วัฒนธรรม จารีตประเพณีและภูมิปัญญาท้องถิ่น

๖.๒ แผนงานการศาสนา วัฒนธรรม และนันทนาการ

ที่	โครงการ/กิจกรรม	วัตถุประสงค์	เป้าหมาย (ผลผลิตโครงการ)	งบประมาณและที่ผ่านมา				ตัวชี้วัด (KPI)	ผลที่คาดว่าจะ ได้รับ	หน่วยงานที่ รับผิดชอบ หลัก
				๒๕๖๑ (บาท)	๒๕๖๒ (บาท)	๒๕๖๓ (บาท)	๒๕๖๔ (บาท)			
๑	สนับสนุนกิจกรรมวันสำคัญ และประเพณีท้องถิ่น ของ ศพด. ส่งเสริมสนับสนุนงาน ประเพณี (ลอยกระทง, เรือขบวน โลกกว้าง) ภายในตำบลทุ่ง เตาใหม่	- เพื่อเป็นการจัดกิจกรรม วันสำคัญต่าง ๆ และมี ส่วนร่วมในการจัดกิจกรรม	๒ แห่ง	๑๐๐,๐๐๐ (อปต.) งบโดยประมาณ	๕๐,๐๐๐ (อปต.) งบโดยประมาณ	๕๐,๐๐๐ (อปต.) งบโดยประมาณ	๕๐,๐๐๐ (อปต.) งบโดยประมาณ	-ส่งเสริมสนับ สุนกิจกรรมวัน สำคัญและประ เพณีท้องถิ่น ๒ แห่ง	- ประชาชนและ เด็ก ๆ ได้มีส่วน ร่วมกิจกรรมวัน สำคัญมากขึ้น	สำนักปลัด อปต.
๒	โครงการอายุยืน คืนความสุขผู้	- เพื่อสืบสานประเพณีรด	๑ ครั้ง/ปี	๑๐๐,๐๐๐	๕๐,๐๐๐	๕๐,๐๐๐	๕๐,๐๐๐	-การจัดงานสืบ	- ประชาชนได้	สำนักปลัด

	สูงวัย	น้ำผู้สูงอายุให้คงอยู่ตลอดไป		(อบต.) งบโดยประมาณ	(อบต.) งบโดยประมาณ	(อบต.) งบโดยประมาณ	(อบต.) งบโดยประมาณ	สานประเพณี ๑ ครั้ง/ปี	ร่วมกิจกรรมตามประเพณีและสืบสานประเพณีให้คงอยู่ตลอดไป	อบต.
๓	โครงการส่งเสริมกิจกรรมด้านจริยธรรม การเรียนรู้ การอนุรักษ์ศิลปวัฒนธรรมและภูมิปัญญาท้องถิ่น	- เพื่อให้คงไว้ซึ่งภูมิปัญญาท้องถิ่น เด็กและเยาวชนได้ร่วมกิจกรรมด้านจริยธรรม การเรียนรู้การอนุรักษ์ศิลปวัฒนธรรมและภูมิปัญญาท้องถิ่น	๘ หมู่บ้าน	๘๐,๐๐๐ (อบต.) งบโดยประมาณ	๘๐,๐๐๐ (อบต.) งบโดยประมาณ	๘๐,๐๐๐ (อบต.) งบโดยประมาณ	๘๐,๐๐๐ (อบต.) งบโดยประมาณ	-ส่งเสริมภูมิปัญญาท้องถิ่น ๘ หมู่บ้าน	- ภูมิปัญญาท้องถิ่นไม่สูญสลาย เด็กและเยาวชนได้เล็งเห็นถึงความสำคัญของศิลปะและวัฒนธรรมของท้องถิ่น	สำนักปลัด อบต.

-๑๐๘-

ที่	โครงการ/กิจกรรม	วัตถุประสงค์	เป้าหมาย (ผลผลิตโครงการ)	งบประมาณและที่ผ่านมา				ตัวชี้วัด (KPI)	ผลที่คาดว่าจะได้รับ	หน่วยงานที่รับผิดชอบหลัก
				๒๕๖๑ (บาท)	๒๕๖๒ (บาท)	๒๕๖๓ (บาท)	๒๕๖๔ (บาท)			
๔	โครงการจัดทำศูนย์เรียนรู้ศึกษาค้นคว้าแหล่งที่มาของวัฒนธรรมท้องถิ่น	-เพื่อจัดทำเป็นศูนย์การเรียนรู้ศึกษาค้นคว้าแหล่งที่มาของวัฒนธรรมท้องถิ่น	๘ หมู่บ้าน			๕,๐๐๐ (อบต.) งบโดยประมาณ		-จัดทำศูนย์เรียนรู้ศึกษาค้นคว้าแหล่งที่มาของวัฒนธรรมท้องถิ่น ๘ หมู่บ้าน	-ประชาชนในตำบลได้ศึกษาค้นคว้าแหล่งที่มาของวัฒนธรรมมากขึ้น	สำนักปลัด อบต.

ยุทธศาสตร์จังหวัดที่ ๗

ยุทธศาสตร์การพัฒนาของ อปท. ในเขตจังหวัดที่ ๗.๑

๗. ยุทธศาสตร์การพัฒนาด้านการบริหารจัดการบ้านเมืองที่ดี

๗.๑ แผนงานบริหารทั่วไป

ที่	โครงการ/กิจกรรม	วัตถุประสงค์	เป้าหมาย (ผลผลิตโครงการ)	งบประมาณและที่ผ่านมา				ตัวชี้วัด (KPI)	ผลที่คาดว่าจะ ได้รับ	หน่วยงานที่ รับผิดชอบ หลัก
				๒๕๖๑ (บาท)	๒๕๖๒ (บาท)	๒๕๖๓ (บาท)	๒๕๖๔ (บาท)			

๓	รายจ่ายเพื่อให้ได้มาซึ่งบริการ	-เพื่อจ่ายเป็นค่าใช้จ่าย เพื่อให้ได้มาซึ่งบริการ	๑ ปี	๖๐๐,๐๐๐ (อบต.) งบโดยประมาณ	๖๐๐,๐๐๐ (อบต.) งบโดยประมาณ	๖๐๐,๐๐๐ (อบต.) งบโดยประมาณ	๖๐๐,๐๐๐ (อบต.) งบโดยประมาณ	-รายจ่ายเพื่อใช้ ได้มาซึ่งบริการ ๑ ปี	- เป็นการพัฒนา องค์กรให้มี สมรรถนะสูงขึ้น	สำนักปลัด อบต. กอง คลัง กอง ช่าง
๔	รายจ่ายเกี่ยวกับการรับรอง และพิธีการ/พานพุ่ม	-เพื่อจ่ายเป็นค่าใช้จ่าย เกี่ยวกับการรับ รอง ต้อนรับบุคคล และพาน พุ่ม	๑ ปี	๓๕,๐๐๐ (อบต.) งบโดยประมาณ				-รายจ่ายเกี่ยวกับ การรับรองและพิธี การ/พานพุ่ม ๑ ปี	- เป็นการพัฒนา องค์กรให้มี สมรรถนะสูงขึ้น	สำนักปลัด อบต.
๕	จัดซื้อวัสดุต่าง ๆ	- เพื่อจัดซื้อวัสดุสำนัก งาน วัสดุไฟฟ้าและ วิทยุ วัสดุงานบ้านงานครัว วัสดุก่อสร้าง วัสดุ ยานพาหนะและขนส่ง วัสดุเชื้อเพลิงและหล่อลื่น วัสดุโฆษณาและเผยแพร่ วัสดุคอมพิวเตอร์ วัสดุ การเกษตร	๑ ปี	๖๐๐,๐๐๐ (อบต.) งบโดยประมาณ	๖๐๐,๐๐๐ (อบต.) งบโดยประมาณ	๖๐๐,๐๐๐ (อบต.) งบโดยประมาณ	๖๐๐,๐๐๐ (อบต.) งบโดยประมาณ	-จัดซื้อวัสดุต่างๆ ๑ ปี/ครั้ง	- มีวัสดุสำหรับ ใช้งาน	สำนักปลัด อบต. กองคลัง กองช่าง
๖	โครงการจัดทำคู่มือประชาชน ในการให้ความรู้เกี่ยวกับการ ปฏิบัติตาม พรบ.ข้อมูล ข่าวสาร ของราชการ พ.ศ. ๒๕๕๐	-เพื่อให้ความรู้เกี่ยวกับ การปฏิบัติตามข้อมูล ข่าวสารของราชการ พ.ศ. ๒๕๕๐	๒,๐๐๐ ฉบับ	๓๐,๐๐๐ (อบต.) งบโดยประมาณ				-จัดทำคู่มือประ ชาชนให้ความรู้ เกี่ยวกับการ ปฏิบัติตาม พรบ. ข้อมูลข่าวสาร ๒,๐๐๐ ฉบับ	-ประชาชนใน ตำบลทุ่งเตาใหม่ ได้รับรู้ข้อมูลข่าว สารมากขึ้น	สำนักปลัด อบต.

ที่	โครงการ/กิจกรรม	วัตถุประสงค์	เป้าหมาย (ผลผลิตโครงการ)	งบประมาณและที่ผ่านมา				ตัวชี้วัด (KPI)	ผลที่คาดว่าจะ ได้รับ	หน่วยงานที่ รับผิดชอบ หลัก
				๒๕๖๑ (บาท)	๒๕๖๒ (บาท)	๒๕๖๓ (บาท)	๒๕๖๔ (บาท)			
๗	บำรุงรักษาและซ่อมแซม ทรัพย์สิน	- เพื่อจ่ายเป็นค่า บำรุงรักษาทรัพย์สิน	๑ ปี/ครั้ง	๓๐๐,๐๐๐ (อบต.) งบโดยประมาณ	๓๐๐,๐๐๐ (อบต.) งบโดยประมาณ	๓๐๐,๐๐๐ (อบต.) งบโดยประมาณ	๓๐๐,๐๐๐ (อบต.) งบโดยประมาณ	-บำรุงรักษาซ่อม แซมทรัพย์สิน ๑ ปี	- ทรัพย์สินได้รับ การบำรุงรักษา	สำนักปลัด อบต.
๘	ค่าสาธารณูปโภค	-เพื่อใช้จ่ายเป็นค่าไฟฟ้า น้ำประปา โทรศัพท์ ไปรษณีย์	๑ ปี/ครั้ง	๑๕๐,๐๐๐ (อบต.) งบโดยประมาณ	๑๕๐,๐๐๐ (อบต.) งบโดยประมาณ	๑๕๐,๐๐๐ (อบต.) งบโดยประมาณ	๑๕๐,๐๐๐ (อบต.) งบโดยประมาณ	-ค่าสาธารณูปโภค ๑ ปี	- มีการใช้ สาธารณูปโภค	สำนักปลัด อบต. กองคลัง
๙	จัดซื้อครุภัณฑ์ต่างๆ	-เพื่อติดตั้งกล้อง cctv ศูนย์พัฒนาเด็กเล็กบ้านไส ดง	๕ จุด	๒๐๐,๐๐๐ (อบต.) งบโดยประมาณ				-ติดตั้งกล้อง cctv จำนวน ๕ จุด	- มีครุภัณฑ์ไว้ใช้ ในการทำงาน	สำนักปลัด อบต. กองช่าง
๑๐	โครงการความร่วมมือการ ชำระภาษีผ่านธนาคาร	-เพื่อเป็นค่าใช้จ่ายในการ จัดทำโครงการร่วมมือ การชำระภาษีท้องถิ่นผ่าน ธนาคารฯ	๑ ปี	๑๐,๐๐๐ (อบต.) งบโดยประมาณ	๑๐,๐๐๐ (อบต.) งบโดยประมาณ	๑๐,๐๐๐ (อบต.) งบโดยประมาณ	๑๐,๐๐๐ (อบต.) งบโดยประมาณ	-ร่วมมือการชำระ ภาษีผ่านธนาคาร ๑ ปี	-ได้ดำเนินการตาม โครงการร่วมมือ การชำระภาษีท้องถิ่น ผ่านธนาคาร	กองคลัง

ที่	โครงการ/กิจกรรม	วัตถุประสงค์	เป้าหมาย (ผลผลิตโครงการ)	งบประมาณและที่ผ่านมา				ตัวชี้วัด (KPI)	ผลที่คาดว่าจะ ได้รับ	หน่วยงานที่ รับผิดชอบ หลัก
				๒๕๖๑ (บาท)	๒๕๖๒ (บาท)	๒๕๖๓ (บาท)	๒๕๖๔ (บาท)			
๑๑	โครงการปรับปรุงแผนที่ ภาษีและทะเบียน ทรัพย์สิน	-เพื่อเพิ่มประสิทธิภาพ จัดเก็บรายได้และมี ฐานข้อมูลที่แน่นอน	๘ หมู่บ้าน	๕๐๐,๐๐๐(อบต.) งบโดยประมาณ				-เกิดระบบงาน คอมพิวเตอร์และ ฐานข้อมูลแผนที่ ภาษี	-ได้เครื่องมือใน การเพิ่ม ประสิทธิภาพ การจัดเก็บ รายได้	สำนักปลัด อบต. กองคลัง กองช่าง
๑๒	โครงการจัดทำสื่อ ประชาสัมพันธ์ในการ ชำระภาษีและ ค่าธรรมเนียม	- เพื่อประชาสัมพันธ์ ระยะเวลาการจัดเก็บภาษี ของท้องถิ่นให้ประชาชน ทราบ	๑ ปี	๑๐,๐๐๐ (อบต.) งบโดยประมาณ				-จัดทำสื่อประชา สัมพันธ์มอแบกเร็ด ความรู้บุคคลภาย นอก ๑ ปี	- ประชาชนมา ชำระภาษีตรง ตามกำหนดเวลา	สำนักปลัด อบต.
๑๓	โครงการศูนย์วิทยุ สื่อสาร	- เพื่อรับแจ้งเหตุสาธารณภัย ทางวิทยุสื่อสาร	๑ ปี	๑๐๙,๕๐๐ (อบต.) งบโดยประมาณ				-ศูนย์วิทยุสื่อสาร ๑ ปี	- ประชาชนได้รับ ความช่วยเหลือ อย่างทันทั่วทั้งที่	สำนักปลัด อบต.
๑๔	โครงการปรับปรุงห้อง ประชุมสภา อบต.ทุ่งเตา ใหม่	- เพื่อจัดทำเวที ม่านหลัง เวทีและติดตั้งจอโปรมแกรม ใหม่	๑ แห่ง	๕๐๐,๐๐๐ (อบต.) งบโดยประมาณ				-ปรับปรุงห้อง ประชุมสภา อบต. ทุ่งเตาใหม่ ๑ แห่ง	- มีสถานที่ สำหรับจัด ประชุมและทำ กิจกรรมต่าง ๆ	สำนักปลัด อบต.
๑๕	โครงการก่อสร้างห้องน้ำ สำหรับคนพิการ	-เพื่ออำนวยความสะดวก สำหรับคนพิการ	๑ แห่ง	๒๐๐,๐๐๐ (อบต.)				-ก่อสร้างห้องน้ำ สำหรับคนพิการ	- คนพิการมีห้อง น้ำใช้เมื่อมาใช้	สำนักปลัด อบต.

				งบโดยประมาณ				๑ แห่ง	บริการ	
--	--	--	--	-------------	--	--	--	--------	--------	--

-๑๑๓-

ที่	โครงการ/กิจกรรม	วัตถุประสงค์	เป้าหมาย (ผลผลิตโครงการ)	งบประมาณและที่ผ่านมา				ตัวชี้วัด (KPI)	ผลที่คาดว่าจะ ได้รับ	หน่วยงานที่ รับผิดชอบ หลัก
				๒๕๖๑ (บาท)	๒๕๖๒ (บาท)	๒๕๖๓ (บาท)	๒๕๖๔ (บาท)			
๑๖	ค่าใช้จ่ายในการ เดินทางไปราชการ	-เพื่อจ่ายเป็นค่าเบี้ยเลี้ยง ค่าพาหนะ ค่าที่พักและ ค่าใช้จ่ายอื่น ๆ ในการ เดินทางไปราชการ	๑ ปี	๓๕๐,๐๐๐ (อบต.) งบโดยประมาณ	๓๕๐,๐๐๐ (อบต.) งบโดยประมาณ	๓๕๐,๐๐๐ (อบต.) งบโดยประมาณ	๓๕๐,๐๐๐ (อบต.) งบโดยประมาณ	-ค่าใช้จ่ายในการ เดินทางไปราชการ ๑ ปี	-การบริหารงานมี ประสิทธิภาพ	สำนักปลัด อบต. กองคลัง กองช่าง
๑๗	โครงการจัดทำ แผนพัฒนา (จัดทำแผนชุมชน)	-เพื่อให้ทุกภาคส่วนได้เข้า มามีส่วนร่วมในการพัฒนา ท้องถิ่น	๘ หมู่บ้าน	๒๐,๐๐๐ (อบต.) งบโดยประมาณ	๒๐,๐๐๐ (อบต.) งบโดยประมาณ	๒๐,๐๐๐ (อบต.) งบโดยประมาณ	๒๐,๐๐๐ (อบต.) งบโดยประมาณ	-การจัดทำแผน ชุมชน ๘ หมู่บ้าน	-ทำให้การบริหาร งานมีประสิทธิภาพ มากยิ่งขึ้น	สำนักปลัด อบต.
๑๘	โครงการก่อสร้างโรง เก็บของ (อบต.)	-เพื่อใช้เป็นที่เก็บของต่างๆ ของ อบต.	๑ แห่ง	๓๐๐,๐๐๐ (อบต.) งบโดยประมาณ				-ก่อสร้างโรงเก็บของ จำนวน ๑ แห่ง	-มีที่สำหรับเก็บ ของให้เป็น ระเบียบ	สำนักปลัด อบต.
๑๙	โครงการจัดทำป้าย บอกทาง	-เพื่ออำนวยความสะดวก ให้ประชาชนที่สัญจรไปมา เดินทางได้สะดวก	๖ แห่ง	๓๐,๐๐๐ (อบต.) งบโดยประมาณ				-จัดทำป้ายบอกทาง ๖ แห่ง	-ทำให้ประชาชนที่ สัญจรไปมา เดินทางได้สะดวก ขึ้น	สำนักปลัด อบต.
๒๐	โครงการก่อสร้าง	-เพื่ออำนวยความสะดวก	๘ หมู่บ้าน	๓๐๐,๐๐๐				-ก่อสร้างป้ายชื่อ	-ประชาชนที่	สำนักปลัด

	ป้ายชื่อซอย	ให้ประชาชนที่สัญจรไปมา รู้เส้นทาง		(อบต. งบโดยประมาณ				ซอย ๘ หมู่บ้าน	สัญจรไปมารู้จัก เส้นทางมากขึ้น	อบต.
--	-------------	--------------------------------------	--	----------------------	--	--	--	----------------	-----------------------------------	------

-๑๑๔-

ยุทธศาสตร์จังหวัดที่ ๗

ยุทธศาสตร์การพัฒนาของ อบท. ในเขตจังหวัดที่ ๗.๒

๗. ยุทธศาสตร์การพัฒนาด้านการบริหารจัดการบ้านเมืองที่ดี

๗.๒ แผนงานสร้างความเข้มแข็งชุมชน และบริหารงานทั่วไป

ที่	โครงการ/กิจกรรม	วัตถุประสงค์	เป้าหมาย (ผลผลิตโครงการ)	งบประมาณและที่ผ่านมา				ตัวชี้วัด (KPI)	ผลที่คาดว่าจะ ได้รับ	หน่วยงานที่ รับผิดชอบ หลัก
				๒๕๖๑ (บาท)	๒๕๖๒ (บาท)	๒๕๖๓ (บาท)	๒๕๖๔ (บาท)			
๑	โครงการพัฒนา บริหารงานที่มี ประสิทธิภาพ	- เพื่อพบปะประชาชน และจัดเก็บรายได้	๑ ครั้ง	๑๐,๐๐๐ (อบต.) งบโดยประมาณ	๑๐,๐๐๐ (อบต.) งบโดยประมาณ	๑๐,๐๐๐ (อบต.) งบโดยประมาณ	๑๐,๐๐๐ (อบต.) งบโดยประมาณ	-พัฒนาบริหาร งานที่มีประสิทธิ ภาพ ๑ ครั้ง	- จัดเก็บภาษีได้ ตามเป้าหมายที่ วางไว้	สำนักปลัด อบต. กองคลัง
๒	การจัดงานพระราช พิธี	- เพื่ออุดหนุนที่ทำการ ปกครองอำเภอบ้านนา สาร ตามโครงการเฉลิม	๔ ครั้ง	๑๔,๕๐๐ (อบต.) งบโดยประมาณ	๑๔,๕๐๐ (อบต.) งบโดยประมาณ	๑๔,๕๐๐ (อบต.) งบโดยประมาณ	๑๔,๕๐๐ (อบต.) งบโดยประมาณ	-จัดงานพระราช พิธี ๔ ครั้ง	- อุดหนุนการจัด งานพระราชพิธี ต่าง ๆ	ที่ทำการปก ครองอำเภอ บ้านนาสาร

		พระเกียรติพระบาทสมเด็จพระเจ้าอยู่หัวฯ โครงการเฉลิมพระเกียรติ ๑๒ สิงหาคมหาราชินี , ๒๓ ตุลาคมวันปิยมหาราช ,พิธี ถวายพระพรเนื่องใน วโรกาสวันคล้ายวัน ประสูติฯ								
๓	สนับสนุนกิจกรรม วันพ่อวันแม่ของ ศพด.(โครงการ สายใยแห่งรัก)	- เพื่อเป็นการจัดกิจกรรม วันสำคัญต่าง ๆ	๑๐๕ คน	๑๐,๐๐๐ (อบต.) งบโดยประมาณ	๑๐,๐๐๐ (อบต.) งบโดยประมาณ	๑๐,๐๐๐ (อบต.) งบโดยประมาณ	๑๐,๐๐๐ (อบต.) งบโดยประมาณ	-กิจกรรมวันพ่อวัน แม่ของ ศพด.๑๐๕ คน	- เด็ก ๆ ได้ร่วม กิจกรรมวัน สำคัญ ๆ	สำนักปลัด อบต.

-๑๑๕-

ที่	โครงการ/กิจกรรม	วัตถุประสงค์	เป้าหมาย (ผลผลิตโครงการ)	งบประมาณและที่ผ่านมา				ตัวชี้วัด (KPI)	ผลที่คาดว่าจะ ได้รับ	หน่วยงานที่ รับผิดชอบหลัก
				๒๕๖๐ (บาท)	๒๕๖๑ (บาท)	๒๕๖๒ (บาท)	๒๕๖๓ (บาท)			
๔	โครงการปกป้อง สถาบันของชาติ	-เพื่อเป็นการพิทักษ์ รักษาไว้ซึ่งชาติ ศาสนา พระมหากษัตริย์ อันเป็นที่ยึด เหนี่ยวและศูนย์รวม	๑ ปี	๔๐,๐๐๐ (อบต.) งบโดยประมาณ				-ปกป้องสถาบัน พระมหากษัตริย์ ๑ ปี	-ได้แสดงถึง ความจงรักภักดี	สำนักปลัด อบต.

		จิตใจของประชาชน ชาวไทยทั้งชาติ								
๕	โครงการค่ายพุทธ ธรรมนำใจห่างไกลยา เสพติด ปี ๖	-เพื่อส่งเสริมให้เด็กมี ศีลธรรม คุณธรรม จริยธรรม	๑ ครั้ง	๘๐,๐๐๐ (อปต.) งบโดยประมาณ				-ค่ายพุทธธรรม ส่งเสริมให้เด็กมี ศีลธรรมคุณธรรม จริยธรรม ๑ ครั้ง	-เด็กมีกิจกรรม ส่งเสริม คุณธรรม จริยธรรมและ ศีลธรรม	สำนักปลัด อปต.
๖	โครงการ ประชาสัมพันธ์เชิญ ชวนให้ประชาชน ร่วมงานเฉลิมพระ เกียรติพระบาทสมเด็จพระ พระเจ้าอยู่หัวฯ	-เพื่อส่งเสริมคุณธรรม จริยธรรมให้แก่เด็ก -เพื่อแสดงออกถึง ความจงรักภักดี	๑ ครั้ง	๑๐๐,๐๐๐ (อปต.) งบโดยประมาณ				-จัดกิจกรรมเฉลิม พระเกียรติ ๑ ครั้ง	-ประชาชนใน พื้นที่ได้แสดง ความจงรักภักดี	สำนักปลัด อปต.

-๑๑๖-

ยุทธศาสตร์จังหวัดที่ ๗

ยุทธศาสตร์การพัฒนาของ อปท. ในเขตจังหวัดที่ ๗.๓

๗. ยุทธศาสตร์การพัฒนาด้านการบริหารจัดการบ้านเมืองที่ดี

๗.๓ แผนงานบริหารงานทั่วไป

ที่	โครงการ/กิจกรรม	วัตถุประสงค์	เป้าหมาย	งบประมาณและที่ผ่านมา	ตัวชี้วัด	ผลที่คาดว่าจะ	หน่วยงานที่
-----	-----------------	--------------	----------	----------------------	-----------	---------------	-------------

			(ผลผลิตโครงการ)	๒๕๖๑ (บาท)	๒๕๖๒ (บาท)	๒๕๖๓ (บาท)	๒๕๖๔ (บาท)	(KPI)	ได้รับ	รับผิดชอบ หลัก
๑	โครงการจัดการเลือกตั้ง	-เพื่อเป็นค่าใช้จ่ายในการเลือกตั้ง ประชาสัมพันธ์ รณรงค์ หรือการให้ข้อมูลข่าวสาร ในการเลือกตั้ง	๑ ปี	๑๐๐,๐๐๐ (อบต.) งบโดยประมาณ	๑๐๐,๐๐๐ (อบต.) งบโดยประมาณ	๑๐๐,๐๐๐ (อบต.) งบโดยประมาณ	๑๐๐,๐๐๐ (อบต.) งบโดยประมาณ	-ค่าใช้จ่ายในการ เลือกตั้ง ๑ ปี	-ใช้ในการเลือกตั้ง ประชาสัมพันธ์ รณรงค์หรือการ ให้ข้อมูลข่าวสาร ในการเลือกตั้ง ต่าง ๆ	สำนักปลัด อบต.

ยุทธศาสตร์การพัฒนาของ อบท. ในเขตจังหวัดที่ ๗.๔

๗. ยุทธศาสตร์การพัฒนาด้านการบริหารจัดการบ้านเมืองที่ดี

๗.๔ แผนงานบริหารงานทั่วไป

ที่	โครงการ/กิจกรรม	วัตถุประสงค์	เป้าหมาย (ผลผลิตโครงการ)	งบประมาณและที่ผ่านมา				ตัวชี้วัด (KPI)	ผลที่คาดว่าจะ ได้รับ	หน่วยงานที่ รับผิดชอบ หลัก
				๒๕๖๑ (บาท)	๒๕๖๒ (บาท)	๒๕๖๓ (บาท)	๒๕๖๔ (บาท)			
๑	โครงการพัฒนาระบบเทคโนโลยีสารสนเทศและการสื่อสารของ อบต.ทุ่งเตาใหม่ เพื่อรองรับการเข้าสู่ประชาคมอาเซียน	-เพื่อพัฒนาระบบเทคโนโลยีและการสื่อสาร	๑ ปี	๕๐,๐๐๐ (อบต.) งบโดยประมาณ	๕๐,๐๐๐ (อบต.) งบโดยประมาณ	๕๐,๐๐๐ (อบต.) งบโดยประมาณ	๕๐,๐๐๐ (อบต.) งบโดยประมาณ	-พัฒนาระบบเทคโนโลยีสารสนเทศและการสื่อสารของ อบต.ทุ่งเตาใหม่ ๑ ปี	-ระบบเทคโนโลยีและการสื่อสาร ได้รับการพัฒนา	สำนักปลัด อบต.
๒	ค่าบริการสื่อสารและโทรคมนาคม	-เพื่อใช้จ่ายเป็นค่าใช้จ่ายบริการระบบอินเทอร์เน็ตและค่าเช่าบริการพื้นที่ในระบบเว็บไซต์	๑ ปี	๕๐,๐๐๐ (อบต.) งบโดยประมาณ	๓๕,๐๐๐ (อบต.) งบโดยประมาณ	๓๕,๐๐๐ (อบต.) งบโดยประมาณ	๓๕,๐๐๐ (อบต.) งบโดยประมาณ	-ค่าบริการสื่อสารและโทรคมนาคม ๑ ปี	- มีระบบอินเทอร์เน็ตไว้ใช้งาน	สำนักปลัด อบต. กองคลัง กองช่าง
๓	โครงการจัดทำระบบสารสนเทศฐานข้อมูลตำบลทุ่งเตาใหม่	-เพื่อพัฒนาระบบการใช้บริการข้อมูลสารสนเทศจากระบบงานต่างๆ ให้มีมาตรฐาน	๑ ปี	๒๐๐,๐๐๐ (อบต.) งบโดยประมาณ				-ระบบการใช้บริการฐานข้อมูลสารสนเทศจากระบบงานต่างๆ ๑ ปี	-มีระบบการใช้บริการฐานข้อมูลสารสนเทศจากระบบงานต่างๆ ที่มีประสิทธิภาพ	สำนักปลัด อบต.

ยุทธศาสตร์จังหวัดที่ ๘

ยุทธศาสตร์การพัฒนาของ อปท. ในเขตจังหวัดที่ ๘.๑

๘. ยุทธศาสตร์การพัฒนาด้านบริการสาธารณะเข้าสู่ประชาคมอาเซียน

๘.๑ แผนงานสร้างความเข้มแข็งชุมชน

ที่	โครงการ/กิจกรรม	วัตถุประสงค์	เป้าหมาย (ผลผลิตโครงการ)	งบประมาณและที่ผ่านมา				ตัวชี้วัด (KPI)	ผลที่คาดว่าจะได้รับ	หน่วยงานที่ รับผิดชอบ หลัก
				๒๕๖๑ (บาท)	๒๕๖๒ (บาท)	๒๕๖๓ (บาท)	๒๕๖๔ (บาท)			
๑.	โครงการพัฒนาบุคลากรผู้นำ ท้องถิ่นยุคใหม่สู่ประชาคม อาเซียน	เพื่อพัฒนาศักยภาพของ บุคลากรในการให้บริการ สาธารณะ	๑ ปี	๕๐,๐๐๐ (อบต.) งบโดยประมาณ				-พัฒนาระบบการทำงาน ของบุคลากรและเพิ่ม ประสิทธิภาพ ๑ ปี	-ระบบการทำงานได้ พัฒนาเพื่อการ บริการประชาชนที่ดี ขึ้น	สำนักปลัด อบต.
๒	โครงการให้บริการถ่ายเอกสาร ให้กับประชาชนตำบลทุ่งเตา ใหม่	- เพื่ออำนวยความสะดวก ให้แก่ผู้มาขอรับบริการ ถ่ายเอกสารต่าง ๆ	ประชาชนที่มารับ บริการ	๒,๖๐๐ (อบต.) งบโดยประมาณ				-การให้บริการถ่ายเอกสาร ให้กับประชาชนที่มารับ บริการ ต.ทุ่งเตาใหม่	- ประชาชนได้รับ ความสะดวกในการ ติดต่อราชการ	สำนักปลัด อบต.
๓	โครงการแข่งขันกีฬาพื้นบ้าน การละเล่นพื้นบ้าน แลกเปลี่ยนวัฒนธรรมไทย - พม่า ในตำบลทุ่งเตาใหม่	-เพื่อส่งเสริมการเล่นกีฬา พื้นบ้านและแลกเปลี่ยน วัฒนธรรมระหว่างไทยกับ พม่า	๘ หมู่บ้าน	๑๐,๐๐๐ (อบต.) งบโดยประมาณ				-การแข่งขันกีฬาพื้นบ้าน จำนวน ๘ หมู่บ้าน	-เชื่อมความสัมพันธ์ ระหว่างคนไทยกับ คนพม่า	สำนักปลัด อบต.

ยุทธศาสตร์จังหวัดที่ ๘

ยุทธศาสตร์การพัฒนาของ อปท. ในเขตจังหวัดที่ ๘.๒

๘. ยุทธศาสตร์การพัฒนาด้านบริการสาธารณสุขเข้าสู่ประชาคมอาเซียน

๘.๒ แผนงานสร้างความเข้มแข็งชุมชน

ที่	โครงการ/กิจกรรม	วัตถุประสงค์	เป้าหมาย (ผลผลิตโครงการ)	งบประมาณและที่ผ่านมา				ตัวชี้วัด (KPI)	ผลที่คาดว่าจะได้รับ	หน่วยงานที่ รับผิดชอบหลัก
				๒๕๖๑ (บาท)	๒๕๖๒ (บาท)	๒๕๖๓ (บาท)	๒๕๖๔ (บาท)			
๑	โครงการควบคุมและป้องกันโรคติดต่อ (โรคติดต่อมาโดยยุง, มาลาเรีย, โรคพิษสุนัขบ้า/ คลังวัคซีน)	- เพื่อป้องกันการแพร่ระบาดของโรคต่าง ๆ	๘ หมู่บ้าน	๗๐,๐๐๐ (สปสช.) งบโดยประมาณ	๗๐,๐๐๐ (สปสช.) งบโดยประมาณ	๗๐,๐๐๐ (สปสช.) งบโดยประมาณ	๗๐,๐๐๐ (สปสช.) งบโดยประมาณ	-ควบคุมและป้องกันโรคติดต่อต่างๆ ๘ หมู่บ้าน	- ประชาชนปลอดภัยจากโรคต่าง ๆ	สำนักปลัด อบต.

-๑๒๐-

รายละเอียดโครงการพัฒนา

แผนพัฒนาท้องถิ่นสี่ปี (พ.ศ. ๒๕๖๑ – ๒๕๖๔)

สำหรับ อุดหนุนองค์กรปกครองส่วนท้องถิ่น ส่วนราชการ รัฐวิสาหกิจ องค์กรประชาชน
องค์การบริหารส่วนตำบลทุ่งเตาใหม่

ยุทธศาสตร์จังหวัดที่ ๒

ยุทธศาสตร์การพัฒนาขององค์กรปกครองส่วนท้องถิ่นในเขตจังหวัด ๒.๒

๒.ยุทธศาสตร์การพัฒนาด้านการส่งเสริมคุณภาพชีวิต

๒.๒ แผนงานสร้างความเข้มแข็งชุมชนและสาธารณสุข

ที่	โครงการ	วัตถุประสงค์	เป้าหมาย (ผลผลิตของ โครงการ)	งบประมาณและที่ผ่านมา				ตัวชี้วัด (KPI)	ผลที่คาดว่าจะ ได้รับ	หน่วยงาน รับผิดชอบ หลัก	หน่วยงานที่ ขอรับเงิน อุดหนุน
				๒๕๖๑ (บาท)	๒๕๖๒ (บาท)	๒๕๖๓ (บาท)	๒๕๖๔ (บาท)				
๑	อุดหนุนสาธารณสุขมูล ฐานหมู่บ้าน	-เพื่อพัฒนาศักย ภาพด้านสาธารณสุข	๘ หมู่บ้าน	๑๒๐,๐๐๐ (อบต.)	๑๒๐,๐๐๐ (อบต.)	๑๒๐,๐๐๐ (อบต.)	๑๒๐,๐๐๐ (อบต.)	-อุดหนุน สาธารณสุข	-ประชาชน ได้รับการ	สำนักปลัด อบต.	หมู่บ้าน

		สุขหมู่บ้าน						มูลฐาน ๘ หมู่บ้าน	ดูแลอย่างทั่วถึง		
๒	โครงการฝึกอบรมคณะกรรมการสวัสดิการชุมชน/เงินสมทบสวัสดิการชุมชน	-เพื่อให้ประชาชนมีความรู้ในด้านสวัสดิการชุมชนด้านต่างๆ	๘ หมู่บ้าน	๒๐,๐๐๐ (อบต.)	๒๐,๐๐๐ (อบต.)	๒๐,๐๐๐ (อบต.)	๒๐,๐๐๐ (อบต.)	-การจัดสวัสดิการชุมชน(ออมวันละบาท ๑ ปี	-ได้รับความรู้ในด้านสวัสดิการต่างๆของตนเอง	สำนักปลัด อบต.	หมู่บ้าน
รวม	๒ โครงการ			๑๔๐,๐๐๐	๑๔๐,๐๐๐	๑๔๐,๐๐๐	๑๔๐,๐๐๐				

-๑๒๑-

ยุทธศาสตร์จังหวัดที่ ๓

ยุทธศาสตร์การพัฒนาขององค์กรปกครองส่วนท้องถิ่นในเขตจังหวัด ๓.๑

๓.ยุทธศาสตร์การพัฒนาด้านการศึกษา

๓.๑ แผนงานการศึกษา

ที่	โครงการ	วัตถุประสงค์	เป้าหมาย (ผลผลิตของโครงการ)	งบประมาณและที่ผ่านมา				ตัวชี้วัด (KPI)	ผลที่คาดว่าจะได้รับ	หน่วยงานรับผิดชอบหลัก	หน่วยงานที่ขอรับเงินอุดหนุน
				๒๕๖๑ (บาท)	๒๕๖๒ (บาท)	๒๕๖๓ (บาท)	๒๕๖๔ (บาท)				
๑	โครงการอาหาร	-เพื่อเพิ่ม	๒๓๑ คน	๙๒๔,๐๐๐	๙๒๔,๐๐๐	๙๒๔,๐๐๐	๙๒๔,๐๐๐	-สนับสนุน	-นักเรียน	สำนักปลัด	โรงเรียนใน

	กลางวันของโรงเรียน ในสังกัดสำนักงาน คณะกรรมการ การศึกษาขั้นพื้นฐาน (สพฐ.) ๕ แห่ง	เป้าหมายให้ นักเรียนได้รับ อาหารกลางวัน เพิ่ม		(อบต.)	(อบต.)	(อบต.)	(อบต.)	งบประมาณ อาหาร กลางวัน ๒๓๑ คน	ได้รับอาหาร กลางวันเพิ่ม และลดภาระ ของ ผู้ปกครอง	อบต.	สังกัด สพฐ.
รวม	๑ โครงการ			๙๒๔,๐๐๐	๙๒๔,๐๐๐	๙๒๔,๐๐๐	๙๒๔,๐๐๐				

-๑๒๒-

ยุทธศาสตร์จังหวัดที่ ๗

ยุทธศาสตร์การพัฒนาขององค์กรปกครองส่วนท้องถิ่นในเขตจังหวัด ๗.๑

๗.ยุทธศาสตร์การพัฒนาด้านการบริหารจัดการบ้านเมืองที่ดี

๗.๑ แผนงานบริหารงานทั่วไป

ที่	โครงการ	วัตถุประสงค์	เป้าหมาย (ผลผลิตของ โครงการ)	งบประมาณและที่ผ่านมา				ตัวชี้วัด (KPI)	ผลที่คาดว่าจะ ได้รับ	หน่วยงาน รับผิดชอบ หลัก	หน่วยงานที่ ขอรับเงิน อุดหนุน
				๒๕๖๑ (บาท)	๒๕๖๒ (บาท)	๒๕๖๓ (บาท)	๒๕๖๔ (บาท)				
๑	โครงการปรับปรุงและ บริหารสถานที่กลางเพื่อ ใช้เป็นศูนย์รวมข้อมูล ข่าวสารจัดซื้อหรือจ้าง ของหน่วยการบริหาร ราชการส่วนท้องถิ่น ประจำปีงบประมาณ พ.ศ. ๒๕๖๑	-เพื่อป้องกันการ ทุจริตในการจัดซื้อ หรือจ้างของ อบต.	๑ ครั้ง/ปี	๒๐,๐๐๐ (อบต.)	๒๐,๐๐๐ (อบต.)	๒๐,๐๐๐ (อบต.)	๒๐,๐๐๐ (อบต.)	-ปรับปรุงและ บริหาร สถานที่กลาง เพื่อใช้เป็น ศูนย์ข้อมูล ข่าวสารการ จัดซื้อหรือจ้าง ๑ ครั้ง/ปี	-มีการจัดซื้อ หรือจ้าง อย่าง โปร่งใส	สำนักปลัด อบต.	อบต.
รวม	๑ โครงการ			๒๐,๐๐๐	๒๐,๐๐๐	๒๐,๐๐๐	๒๐,๐๐๐				

ยุทธศาสตร์จังหวัดที่ ๗

ยุทธศาสตร์การพัฒนาขององค์กรปกครองส่วนท้องถิ่นในเขตจังหวัด ๗.๒

๗.ยุทธศาสตร์การพัฒนาด้านการบริหารจัดการบ้านเมืองที่ดี

๗.๒ แผนงานสร้างความเข้มแข็งชุมชน

ที่	โครงการ	วัตถุประสงค์	เป้าหมาย (ผลผลิตของ โครงการ)	งบประมาณและที่ผ่านมา				ตัวชี้วัด (KPI)	ผลที่คาดว่าจะ ได้รับ	หน่วยงาน รับผิดชอบ หลัก	หน่วยงานที่ ขอรับเงิน อุดหนุน
				๒๕๖๑ (บาท)	๒๕๖๒ (บาท)	๒๕๖๓ (บาท)	๒๕๖๔ (บาท)				
๑	การจัดงานพระราชพิธี	-เพื่ออุดหนุนที่ทำการ ปกครองอำเภอบ้านนา สาร ตามโครงการ เฉลิมพระเกียรติ พระบาทสมเด็จพระ เจ้าอยู่หัวฯโครงการ เฉลิมพระเกียรติ ๑๒ สิงหามหาราชินี ๒๓ ตุลาคมวันปิยมหาราช พิธีถวายพระพรเนื่อง ในวโรกาสวันคล้ายวัน ประสูติ	๔ ครั้ง/ปี	๑๔,๕๐๐ (อบต.)	๑๔,๕๐๐ (อบต.)	๑๔,๕๐๐ (อบต.)	๑๔,๕๐๐ (อบต.)	-จัดงานราช พิธี ๔ ครั้ง	-อุดหนุนการ จัดงานหระ ราชพิธีต่างๆ	สำนักปลัด อบต.	ที่ทำการ ปกครอง อำเภอบ้าน นาสาร
รวม	๑ โครงการ			๑๔,๕๐๐	๑๔,๕๐๐	๑๔,๕๐๐	๑๔,๕๐๐				

-๑๒๔-

รายละเอียดโครงการพัฒนา
แผนพัฒนาท้องถิ่นสี่ปี (พ.ศ.๒๕๖๑ – ๒๕๖๔)
สำหรับ ประสานโครงการพัฒนาองค์การบริหารส่วนจังหวัด
องค์การบริหารส่วนตำบลทุ่งเตาใหม่

ยุทธศาสตร์จังหวัดที่ ๑

ยุทธศาสตร์การพัฒนาขององค์กรปกครองส่วนท้องถิ่นในเขตจังหวัดที่ ๑.๑

๑. ยุทธศาสตร์การพัฒนาด้านโครงสร้างพื้นฐาน

๑.๑ แผนงานเคหะและชุมชน

ที่	โครงการ/กิจกรรม	วัตถุประสงค์	เป้าหมาย (ผลผลิตโครงการ)	งบประมาณและที่ผ่านมา				ตัวชี้วัด (KPI)	ผลที่คาดว่าจะ ได้รับ	หน่วยงานที่ รับผิดชอบ หลัก
				๒๕๖๑ (บาท)	๒๕๖๒ (บาท)	๒๕๖๓ (บาท)	๒๕๖๔ (บาท)			
๑	ก่อสร้างถนนลาดยางผิวแอสฟัลท์ติกคอนกรีต สายควนกงเมือง หมู่ที่ ๓ เชื่อมต่อ หมู่ที่ ๕ ตำบลขุนทะเล	-เพื่อให้ประชาชนมีการคมนาคมที่สะดวก	๑,๖๐๐ เมตร	๕,๐๐๐,๐๐๐ (บาท)				-มีถนนลาดยางระยะทาง ๑,๖๐๐ เมตร	-ประชาชนมีเส้นทางในการคมนาคมที่สะดวกยิ่งขึ้น	อบจ. สุราษฎร์ธานี
๒	ก่อสร้างถนนลาดยางผิวแอสฟัลท์ติกคอนกรีต สายห้วยชัน – ไร่แดงใน หมู่ที่ ๕ เชื่อมต่อ หมู่ที่ ๔ ตำบลทุ่งรัง	-เพื่อให้ประชาชนมีการคมนาคมที่สะดวก	๔,๓๐๐ เมตร	๑๒,๐๐๐,๐๐๐ (บาท)				-มีถนนลาดยางระยะทาง ๔,๓๐๐ เมตร	-ประชาชนมีเส้นทางในการคมนาคมที่สะดวกยิ่งขึ้น	อบจ. สุราษฎร์ธานี

-๑๒๖-

รายละเอียดโครงการพัฒนา
แผนพัฒนาท้องถิ่นสี่ปี (พ.ศ.๒๕๖๑ – ๒๕๖๔)
สำหรับ โครงการพัฒนาที่องค์กรปกครองส่วนท้องถิ่นดำเนินการโดยไม่ใช้งบประมาณ
องค์การบริหารส่วนตำบลทุ่งเตาใหม่

ยุทธศาสตร์จังหวัดที่ ๓

ยุทธศาสตร์การพัฒนาของ อปท. ในเขตจังหวัดที่ ๓.๑

๓. ยุทธศาสตร์การพัฒนาด้านการศึกษา

๓.๑ แผนงานการศึกษา

ที่	โครงการ/กิจกรรม	วัตถุประสงค์	เป้าหมาย (ผลผลิตโครงการ)	งบประมาณและที่ผ่านมา				ตัวชี้วัด (KPI)	ผลที่คาดว่าจะ ได้รับ	หน่วยงานที่ รับผิดชอบ หลัก
				๒๕๖๑ (บาท)	๒๕๖๒ (บาท)	๒๕๖๓ (บาท)	๒๕๖๔ (บาท)			
๑	โครงการออมสินน้อย	-เพื่อปลูกฝังให้เด็กเล็กมี	ศพด. ๒ แห่ง	-	-	-	-	-เด็กเล็กมีความรู้	-เด็กเล็กมี	สำนักปลัด

		ความรู้และเล็งเห็น ประโยชน์ของการออม						เรื่องการ ๒ แห่ง	ความรู้และ เล็งเห็น ประโยชน์ของ การออม	อบต.
๒	โครงการส่งเสริมสุขภาพ อนามัยเด็กเล็ก	-เพื่อให้เด็กเล็กมีสุขภาพ อนามัยที่แข็งแรง	ศพด. ๒ แห่ง	-	-	-	-	-ส่งเสริมสุขภาพ อนามัยเด็กเล็ก ศพด.จำนวน ๒ แห่ง	-เด็กเล็กมี สุขภาพอนามัยที่ ดี	สำนักปลัด อบต.
๓	โครงการส่งท้ายปีเก่า ต้อนรับปีใหม่ ศพด.	-เพื่อจัดกิจกรรมให้เด็กเล็ก ได้ร่าเริงสนุก สนานและ ส่งเสริมพัฒนาการทั้ง ๔ ด้าน	๑ ครั้ง	-	-	-	-	-ส่งท้ายปีเก่า ต้อนรับปีใหม่ ศพด. จำนวน ๑ ครั้ง	-เด็กเล็กกล้า แสดงออกและ ส่งเสริม พัฒนาการเด็ก	สำนักปลัด อบต.

-๑๒๗-

ที่	โครงการ/กิจกรรม	วัตถุประสงค์	เป้าหมาย (ผลผลิตโครงการ)	งบประมาณและที่ผ่านมา				ตัวชี้วัด (KPI)	ผลที่คาดว่าจะ ได้รับ	หน่วยงานที่ รับผิดชอบ หลัก
				๒๕๖๑ (บาท)	๒๕๖๒ (บาท)	๒๕๖๓ (บาท)	๒๕๖๔ (บาท)			
๔	โครงการร้อยรักความ ผูกพันเชื่อมความสัมพันธ์ บ้านกับศูนย์	-เพื่อส่งเสริมให้ผู้ ปกครอง และชุมชนมีส่วนร่วมในการ จัดการศึกษา	ศพด. ๒ แห่ง	-	-	-	-	-ร้อยรักความผู้พัน เชื่อมความสัมพันธ์ บ้านกับศูนย์ จำนวน ๒ แห่ง	-ผู้ปกครองและ ชุมชนมีส่วนร่วม ในการจัดการ ศึกษา	สำนักปลัด อบต.
๕	โครงการหนุนน่อยรักการ	-เพื่อส่งเสริมให้เด็กเล็กมี	ศพด. ๒ แห่ง	-	-	-	-	-หนุนน่อยรักการ	-เด็กเล็กมีทักษะ	สำนักปลัด

	อ่าน	ทักษะในการอ่าน						อ่าน จำนวน ๒ แห่ง	ในการอ่าน เพิ่มขึ้น	อบต.
๖	โครงการผลิตสื่อนวัตกรรม การเรียนการสอน	-เพื่อส่งเสริมการศึกษาของเด็กปฐมวัย	ศพด. ๒ แห่ง	-	-	-	-	-ผลิตสื่อนวัตกรรม การเรียนการสอน จำนวน ๒ แห่ง	-เด็กปฐมวัย ได้รับส่งเสริม การศึกษา เพิ่มขึ้น	สำนักปลัด อบต.
๗	โครงการ ศพด. น่ายู่	-เพื่อให้เด็กเล็กรู้จักอนุรักษ์ สิ่งแวดล้อม	ศพด. ๒ แห่ง	-	-	-	-	-ศพด.น่ายู่ จำนวน ๒ แห่ง	-เด็กเล็กรู้จัก อนุรักษ์สิ่งแวดล้อม	สำนักปลัด อบต.
๘	โครงการภาษาอังกฤษวัน ละคำ	-เพื่อส่งเสริมให้เด็กเล็กมี ทักษะในการฟัง พูด อ่าน เขียน ภาษาอังกฤษ	ศพด. ๒ แห่ง	-	-	-	-	-ส่งเสริมให้เด็ก เล็กมีทักษะในการ ฟัง พูด อ่าน เขียน ภาษา อังกฤษ จำนวน ๒ แห่ง	-เด็กเล็กมีทักษะ ในการ ฟัง พูด อ่าน เขียน ภาษาอังกฤษ เพิ่มขึ้น	สำนักปลัด อบต.

-๑๒๘-

ที่	โครงการ/กิจกรรม	วัตถุประสงค์	เป้าหมาย (ผลผลิตโครงการ)	งบประมาณและที่ผ่านมา				ตัวชี้วัด (KPI)	ผลที่คาดว่าจะได้รับ	หน่วยงานที่รับผิดชอบหลัก
				๒๕๖๑ (บาท)	๒๕๖๒ (บาท)	๒๕๖๓ (บาท)	๒๕๖๔ (บาท)			
๙	โครงการอบรมให้ความรู้ และดูแลช่องปากเด็กก่อน	-เพื่อให้มีการจัดการความรู้ ในการดูแลทันตสุขภาพแก่	ศพด. ๒ แห่ง	-	-	-	-	-อบรมให้ความรู้ และดูแลช่องปาก	-เด็กเล็กมี ความรู้ในการ	สำนักปลัด อบต.

	วัยเรียน	เด็กเล็ก						เด็กก่อนวัยเรียน จำนวน ๒ แห่ง	ดูแลสุขภาพฟัน	
๑๐	โครงการปลูกผักสวนครัว	-เพื่อเพิ่มการเรียนรู้ให้กับ เด็ก	ศพด. ๒ แห่ง	-	-	-	-	-ปลูกผักสวนครัว จำนวน ๒ แห่ง	-เด็กเล็กได้รับ การส่งเสริมการ เรียนรู้เพิ่มขึ้น	สำนักปลัด อบต.
๑๑	โครงการส่งเสริมหนูน้อย แยกขยะ	-เพื่อให้เด็กได้เห็น ความสำคัญและรู้คุณค่าของ ทรัพยากรสามารถแยก ประเภทขยะและนำกลับมา ใช้ให้เกิดประโยชน์	ศพด. ๑ แห่ง (๔๐ คน)	-	-	-	-	-เด็กได้เห็นความ สำคัญของ ทรัพยากรและนำ กลับมาใช้ให้เกิด ประโยชน์ ศพด. ๑ แห่ง จำนวน ๔๐ คน	-เด็กเล็กใน ศพด. เห็นความสำคัญ และรู้คุณค่าของ ทรัพยากร สามารถแยก ประเภทขยะ ต่างๆและนำ กลับมาใช้ให้เกิด ประโยชน์	สำนักปลัด อบต.
๑๒	โครงการศูนย์เด็กร่วมใจ ป้องกันภัยสารตะกั่ว	-เพื่อรณรงค์และเข้มงวด การใช้ผลิตภัณฑ์ เครื่องใช้ที่ มีสารตะกั่ว -เพื่อให้เด็กเล็ก ผู้ปกครอง ตลอดจนครูและผู้ดูแลเด็ก ตระหนักถึงพิษภัยของสาร ตะกั่ว	ศพด. ๒ แห่ง	-	-	-	-	-รณรงค์การใช้ ผลิตภัณฑ์ที่มีสาร ตะกั่วใน ศพด. ๒ แห่ง	-เด็กเล็กและ ผู้ปกครองตลอด จนครูและผู้ดูแล เด็ก ทราบและ ตระหนักถึงพิษ ภัยของสาร ตะกั่ว	สำนักปลัด อบต.

ที่	โครงการ/กิจกรรม	วัตถุประสงค์	เป้าหมาย	งบประมาณและที่ผ่านมา	ตัวชี้วัด	ผลที่คาดว่าจะ	หน่วยงานที่
-----	-----------------	--------------	----------	----------------------	-----------	---------------	-------------

ยุทธศาสตร์จังหวัดที่ ๕

ยุทธศาสตร์การพัฒนาของ อปท. ในเขตจังหวัดที่ ๕.๑

๕. ยุทธศาสตร์การพัฒนาด้านทรัพยากรธรรมชาติและสิ่งแวดล้อม

๕.๑ แผนงานการเกษตรและแผนงานสร้างความเข้มแข็งชุมชน

ที่	โครงการ/กิจกรรม	วัตถุประสงค์	เป้าหมาย (ผลผลิตโครงการ)	งบประมาณและที่ผ่านมา				ตัวชี้วัด (KPI)	ผลที่คาดว่าจะ ได้รับ	หน่วยงานที่ รับผิดชอบ หลัก
				๒๕๖๑ (บาท)	๒๕๖๒ (บาท)	๒๕๖๓ (บาท)	๒๕๖๔ (บาท)			
๑	โครงการจัดตั้งศูนย์บริการนักท่องเที่ยว	- เพื่ออำนวยความสะดวกให้กับนักท่องเที่ยว	๑ ปี	-	-	-	-	-จำนวนนักท่องเที่ยวที่มาใช้บริการ	- นักท่องเที่ยวมีความสะดวกในการเดินทาง	สำนักปลัด อบต.
๒	โครงการจัดตั้งอาสาสมัครรักป่าต้นน้ำ	-เพื่อดูแลรักษาสิ่งแวดล้อม	๑ กลุ่ม	-	-	-	-	-กลุ่มอาสาสมัครรักป่าต้นน้ำ ๑ กลุ่ม	-รักษาสิ่งแวดล้อมให้คงอยู่	สำนักปลัด อบต.
รวม	๒ โครงการ	-	-	-	-	-	-			

ยุทธศาสตร์จังหวัดที่ ๖

ยุทธศาสตร์การพัฒนาของ อปท. ในเขตจังหวัดที่ ๖.๑

๖. ยุทธศาสตร์การพัฒนาด้านศาสนา ศิลปะ วัฒนธรรม จารีตประเพณีและภูมิปัญญาท้องถิ่น

๖.๑ แผนงานศาสนา วัฒนธรรม และนันทนาการ

ที่	โครงการ/กิจกรรม	วัตถุประสงค์	เป้าหมาย (ผลผลิตโครงการ)	งบประมาณและที่ผ่านมา				ตัวชี้วัด (KPI)	ผลที่คาดว่าจะ ได้รับ	หน่วยงานที่ รับผิดชอบหลัก
				๒๕๖๑ (บาท)	๒๕๖๒ (บาท)	๒๕๖๓ (บาท)	๒๕๖๔ (บาท)			
๑	โครงการรณรงค์งด เหล้าครบพรรษา	-เพื่อให้ประชาชนมี สุขภาพที่ดี	๑ ครั้ง/ปี	-		-	-	-รณรงค์งดเหล้า ครบพรรษา ๑ ครั้ง/ปี	-ประชาชนมี สุขภาพที่ดีทั้ง กายและจิตใจ	สำนักปลัด อบต.
๒	โครงการเด็กเอ๋ยเด็กดี	-เพื่อส่งเสริมทำนุบำรุง ศาสนา -เพื่อสร้างจิตสำนึกในการ ประพฤติตนเป็นคนดี ให้แก่เด็กเล็ก	๑ ครั้ง/ปี	-		-	-	-เด็กเอ๋ยเด็กดี ๑ ครั้ง/ปี	-ศาสนาได้รับ การทำนุบำรุง -เด็กเล็ก ประพฤติตนเป็น คนดี	สำนักปลัด อบต.
๓	โครงการมารยาทงาม สืบสานวัฒนธรรมไทย	-เพื่อส่งเสริมและปลูกฝัง ให้เด็กเล็กเห็นคุณค่าของ วัฒนธรรมและประเพณีที่	๑ ปี	-		-	-	-ส่งเสริมและ ปลูกฝังให้เด็กรู้จัก คุณค่าของวัฒนธรรม	-เด็กเล็กรู้จัก และเข้าใจใน การปฏิบัติตน	สำนักปลัด

		ดิงามของไทย						ประเพณีของไทย ๑ ปี	ตามมารยาท ไทยได้อย่าง ถูกต้อง	
๔	โครงการรักความเป็น ไทย	-เพื่อส่งเสริมและอนุรักษ์ ไว้ซึ่งวัฒนธรรมและ ประเพณีที่ดิงามของไทย ให้คงอยู่	๑ ปี	-		-	-	-ส่งเสริมและ อนุรักษ์วัฒนธรรม และประเพณีไทย ให้คงอยู่ ๑ ปี	-วัฒนธรรมและ ประเพณีที่ดิงาม ของไทยได้รับการ อนุรักษ์ไว้ให้ คงอยู่	สำนักปลัด อบต.

-๑๓๒-

ที่	โครงการ/กิจกรรม	วัตถุประสงค์	เป้าหมาย (ผลผลิตโครงการ)	งบประมาณและที่ผ่านมา				ตัวชี้วัด (KPI)	ผลที่คาดว่าจะ ได้รับ	หน่วยงานที่ รับผิดชอบ หลัก
				๒๕๖๑ (บาท)	๒๕๖๒ (บาท)	๒๕๖๓ (บาท)	๒๕๖๔ (บาท)			
๕	โครงการวิถีพุทธสู่ศูนย์ พัฒนาเด็กเล็ก	-เพื่อส่งเสริมพุทธศาสนา ให้กับเด็กเล็ก	๑ ปี	-		-	-	-ส่งเสริมพุทธ ศาสนาให้กับเด็ก เล็ก ๒ แห่ง	-เด็กเล็กเกิดการ เรียนรู้และซึมซับ ในพุทธศาสนา	สำนักปลัด อบต.
รวม	๕ โครงการ		-	-	-	-	-			

ยุทธศาสตร์จังหวัดที่ ๖

ยุทธศาสตร์การพัฒนาของ อปท. ในเขตจังหวัดที่ ๖.๒

๖. ยุทธศาสตร์การพัฒนาด้านศาสนา ศิลปะ วัฒนธรรม จารีตประเพณีและภูมิปัญญาท้องถิ่น

๖.๒ แผนงานการศาสนา วัฒนธรรม และนันทนาการ

ที่	โครงการ/กิจกรรม	วัตถุประสงค์	เป้าหมาย (ผลผลิตโครงการ)	งบประมาณและที่ผ่านมา				ตัวชี้วัด (KPI)	ผลที่คาดว่าจะ ได้รับ	หน่วยงานที่ รับผิดชอบ หลัก
				๒๕๖๑ (บาท)	๒๕๖๒ (บาท)	๒๕๖๓ (บาท)	๒๕๖๔ (บาท)			
๑	โครงการจัดทำแผ่นพับ เผยแพร่ประวัติศาสตร์และอัต	-เพื่อเป็นการเผยแพร่ ประวัติศาสตร์และ อัต	๘ หมู่บ้าน	-	-	-	-	-จัดทำแผ่นพับ เผยแพร่ประวัติ	-ประชาชนได้รับ ข้อมูลเกี่ยวกับ	สำนักปลัด อบต.

	ลักษณะ ท้องถิ่น	ลักษณะท้องถิ่นให้ประชาชน ทราบได้อย่างทั่วถึง						ศาสตร์และอัต ลักษณ์ท้องถิ่น ๘ หมู่บ้าน	ประวัติศาสตร์ และอัตลักษณ์ ของท้องถิ่นมาก ขึ้น	
๒	โครงการวันไหว้ครู	-เพื่ออนุรักษ์วัฒนธรรม ประเพณีไทย	ศพด. ๒ แห่ง	-	-	-	-	-วันไหว้ครู จำนวน ๒ แห่ง	-วัฒนธรรม ประเพณีไทย ได้รับการ อนุรักษ์ไว้	สำนักปลัด อบต.
๓	โครงการชุดไทยของหนู	-เพื่อให้เด็กเล็กรู้จักประเพณี วัฒนธรรมการแต่งกาย	ศพด. ๒ แห่ง	-	-	-	-	-ชุดไทยของหนู จำนวน ๒ แห่ง	-เด็กเล็กหวง แหวนและอนุรักษ์ ประเพณี วัฒนธรรมไทย	สำนักปลัด อบต.
๔	กิจกรรมทอดผ้าป่าสามัคคี ศูนย์พัฒนาเด็กเล็ก	-เพื่ออนุรักษ์ประเพณี ท้องถิ่นและสืบสานให้คงอยู่ ตลอดไป	๑ ครั้ง/ปี	-	-	-	-	-ทอดผ้าป่าสามัคคี ศูนย์พัฒนาเด็ก เล็ก ๑ ครั้ง/ปี	-ประเพณีท้องถิ่น ได้รับการอนุรักษ์ และสืบสานให้คง อยู่ตลอดไป	สำนักปลัด อบต.

-๑๓๔-

ที่	โครงการ/กิจกรรม	วัตถุประสงค์	เป้าหมาย (ผลผลิตโครงการ)	งบประมาณและที่ผ่านมา				ตัวชี้วัด (KPI)	ผลที่คาดว่าจะ ได้รับ	หน่วยงานที่ รับผิดชอบ หลัก
				๒๕๖๑ (บาท)	๒๕๖๒ (บาท)	๒๕๖๓ (บาท)	๒๕๖๔ (บาท)			
๕	กิจกรรมทอดผ้าป่าสามัคคี ศูนย์พัฒนาเด็กเล็ก	-เพื่ออนุรักษ์ประเพณี ท้องถิ่นและสืบสานให้คงอยู่	๑ ครั้ง/ปี	-	-	-	-	-ทอดผ้าป่า สามัคคีศูนย์	-ประเพณี ท้องถิ่นได้รับ	สำนักปลัด อบต.

		ตลอดไป							พัฒนาเด็กเล็ก ๑ ครั้ง/ปี	การอนุรักษ์และ สืบสานให้คงอยู่ ตลอดไป	
๖	โครงการเด็กไทยใส่ใจภูมิ ปัญญาท้องถิ่น	-เพื่อคงไว้ซึ่งภูมิปัญญา ท้องถิ่น	ศพด. ๒ แห่ง	-	-	-	-	-เด็กไทยใส่ใจภูมิ ปัญญาท้องถิ่น จำนวน ๒ แห่ง	-ภูมิปัญญา ท้องถิ่นไม่ เสียหาย	สำนักปลัด อบต.	
๗	โครงการหนุนนุ้ยรักการละเล่น	-เพื่อส่งเสริมศิลปะ การละเล่นพื้นบ้านให้คงอยู่	ศพด. ๒ แห่ง	-	-	-	-	-หนุนนุ้ยรัก การละเล่นจำนวน ๒ แห่ง	-ศิลปะ การละเล่น พื้นบ้านได้รับ การอนุรักษ์	สำนักปลัด อบต.	
๘	โครงการถวายเทียนวันพรรษา	-เพื่อสืบสานประเพณีให้คง อยู่ตลอดไป	๑ ครั้ง/ปี	-	-	-	-	-ถวายเทียนวัน เข้าพรรษา จำนวน ๑ ครั้ง/ปี	-ประเพณีได้รับ การอนุรักษ์ไว้ให้ คงอยู่	สำนักปลัด อบต.	
๙	ส่งเสริมประเพณีแห่ผ้าห่มพระ ธาตุศรีสุราษฎร์	-เพื่อสืบสานประเพณีให้คง อยู่ตลอดไป	๑ ครั้ง/ปี	-	-	-	-	-ส่งเสริมประเพณี แห่ผ้าห่มพระธาตุ ศรีสุราษฎร์ ๑ ครั้ง/ปี	-ประชาชนได้สืบ สานประเพณีให้ คงอยู่ตลอดไป	สำนักปลัด อบต.	
รวม	๙ โครงการ										

แบบ ผ ๐๘

-๑๓๕-

บุญชีครุภัณฑ์

แผนพัฒนาท้องถิ่นสี่ปี (พ.ศ.๒๕๖๑ - ๒๕๖๔)

องค์การบริหารส่วนตำบลทุ่งเตาใหม่

ที่	แผนงาน	หมวด	ประเภท	วัตถุประสงค์	เป้าหมาย (ผลผลิตของครุภัณฑ์)	งบประมาณและที่ผ่านมา				หน่วยงาน รับผิดชอบ หลัก
						๒๕๖๑ (บาท)	๒๕๖๒ (บาท)	๒๕๖๓ (บาท)	๒๕๖๔ (บาท)	
๑	เคหะและชุมชน	ครุภัณฑ์สำนักงาน	เครื่องปรับอากาศ ขนาด ๑๒,๕๕๐ บีที ยู ยี่ห้อ Model SL ๑๓ E Skyline Series	เพื่ออำนวยความสะดวก สะดวกสบายให้ประชาชน ในการติดต่อราชการ	๑ เครื่อง	๑๐,๐๐๐	๑๐,๐๐๐	๑๐,๐๐๐	๑๐,๐๐๐	กองช่าง
๒	บริหารงานทั่วไป	ครุภัณฑ์สำนักงาน	เครื่องปรับอากาศ ขนาด ๓๒,๐๐๐ บีที ยู ยี่ห้อ Californice	เพื่ออำนวยความสะดวก สะดวกสบายให้ประชาชน ในการติดต่อราชการ	๑ เครื่อง	๑๐,๐๐๐	๑๐,๐๐๐	๑๐,๐๐๐	๑๐,๐๐๐	สำนักปลัด
๓	บริหารงานคลัง	ครุภัณฑ์สำนักงาน	เครื่องปรับอากาศ ขนาด ๓๒,๐๐๐ บีที ยู ยี่ห้อ Cantral air	เพื่ออำนวยความสะดวก สะดวกสบายให้ประชาชน ในการติดต่อราชการ	๑ เครื่อง	๑๐,๐๐๐	๑๐,๐๐๐	๑๐,๐๐๐	๑๐,๐๐๐	กองคลัง
๔	บริหารงานทั่วไป	ครุภัณฑ์สำนักงาน	เครื่องปรับอากาศ ขนาด ๒,๕๐๐ บีทียู ยี่ห้อ Misubishelectric	เพื่ออำนวยความสะดวก สะดวกสบายให้ประชาชน ในการติดต่อราชการ	๑ เครื่อง	๑๐,๐๐๐	๑๐,๐๐๐	๑๐,๐๐๐	๑๐,๐๐๐	สำนักปลัด
๕	เคหะและชุมชน	ครุภัณฑ์สำนักงาน	เครื่องปรับอากาศ ขนาด ๓๒,๐๐๐ บีที ยู ยี่ห้อ Daisenko	เพื่ออำนวยความสะดวก สะดวกสบายให้ประชาชน ในการติดต่อราชการ	๑ เครื่อง	๑๐,๐๐๐	๑๐,๐๐๐	๑๐,๐๐๐	๑๐,๐๐๐	กองช่าง

ที่	แผนงาน	หมวด	ประเภท	วัตถุประสงค์	เป้าหมาย (ผลผลิตของครุภัณฑ์)	งบประมาณและที่ผ่านมา				หน่วยงาน รับผิดชอบ หลัก
						๒๕๖๑ (บาท)	๒๕๖๒ (บาท)	๒๕๖๓ (บาท)	๒๕๖๔ (บาท)	
๖	เคหะและชุมชน	ครุภัณฑ์สำนักงาน	เครื่องปรับอากาศ ขนาด ๓๒,๐๐๐ บีที ยู ยี่ห้อ Daisenko	เพื่ออำนวยความสะดวก สะดวกสบายให้ประชาชน ในการติดต่อราชการ	๑ เครื่อง	๑๐,๐๐๐	๑๐,๐๐๐	๑๐,๐๐๐	๑๐,๐๐๐	กองช่าง
๗	เคหะและชุมชน	ครุภัณฑ์สำนักงาน	เครื่องปรับอากาศ ขนาด ๓๒,๐๐๐ บีที ยู ยี่ห้อ Daisenko	เพื่ออำนวยความสะดวก สะดวกสบายให้ประชาชน ในการติดต่อราชการ	๑ เครื่อง	๑๐,๐๐๐	๑๐,๐๐๐	๑๐,๐๐๐	๑๐,๐๐๐	กองช่าง
๘	บริหารงานทั่วไป	ครุภัณฑ์ยานพาหนะและ ขนส่ง	รถบรรทุกน้ำ เอนกประสงค์ ยี่ห้อ HINO	เพื่อสำหรับใช้ในการ ให้บริการประชาชน	๑ คัน	๒๕,๐๐๐	๒๕,๐๐๐	๒๕,๐๐๐	๒๕,๐๐๐	สำนักปลัด
๙	บริหารงานทั่วไป	ครุภัณฑ์ยานพาหนะและ ขนส่ง	รถบรรทุก ๑ คัน ยี่ห้อ มิตซูบิชิ รุ่น ไทรทัน ๒.๕ ๔ ประตู	เพื่อสำหรับใช้ในการ ติดต่อราชการ	๑ คัน	๒๐,๐๐๐	๒๐,๐๐๐	๒๐,๐๐๐	๒๐,๐๐๐	สำนักปลัด
๑๐	บริหารงานทั่วไป	ครุภัณฑ์ยานพาหนะและ ขนส่ง	รถบรรทุก ๑ คัน ยี่ห้อ โตโยต้า ตอน เดี่ยว	เพื่อสำหรับให้บริการใน ระบบการแพทย์ฉุกเฉิน	๑ คัน	๒๐,๐๐๐	๒๐,๐๐๐	๒๐,๐๐๐	๒๐,๐๐๐	สำนักปลัด
๑๑	บริหารงานทั่วไป	ครุภัณฑ์ยานพาหนะและ ขนส่ง	รถจักรยานยนต์ ยี่ห้อ ยามาฮ่า ขนาด ๑๑๐ ซีซี	เพื่อสำหรับใช้ในการ ติดต่อราชการ	๑ คัน	๔,๐๐๐	๔,๐๐๐	๔,๐๐๐	๔,๐๐๐	สำนักปลัด

ที่	แผนงาน	หมวด	ประเภท	วัตถุประสงค์	เป้าหมาย (ผลผลิตของครุภัณฑ์)	งบประมาณและที่ผ่านมา				หน่วยงาน รับผิดชอบ หลัก
						๒๕๖๑ (บาท)	๒๕๖๒ (บาท)	๒๕๖๓ (บาท)	๒๕๖๔ (บาท)	
๑๒	บริหารงานทั่วไป	ครุภัณฑ์ยานพาหนะและ ขนส่ง	เครื่องทำลาย เอกสาร ยี่ห้อ Hsmsecurio รุ่น B ๒๔	เพื่อสำหรับใช้ในการ ทำลายเอกสารของทาง ราชการ	๑ เครื่อง	๕,๐๐๐	๕,๐๐๐	๕,๐๐๐	๕,๐๐๐	สำนักปลัด
๑๓	บริหารงานคลัง	ครุภัณฑ์สำนักงาน	เครื่องคอมพิวเตอร์ Belta	เพื่อสำหรับใช้ในการ ให้บริการให้บริการ ประชาชน	๑ เครื่อง	๗,๐๐๐	๗,๐๐๐	๗,๐๐๐	๗,๐๐๐	กองคลัง
๑๔	บริหารงานคลัง	ครุภัณฑ์สำนักงาน	เครื่องคอมพิวเตอร์ svoa	เพื่อสำหรับใช้ในการ ทำงานของทางราชการ	๑ เครื่อง	๗,๐๐๐	๗,๐๐๐	๗,๐๐๐	๗,๐๐๐	กองคลัง
๑๕	บริหารงานคลัง	ครุภัณฑ์สำนักงาน	เครื่องคอมพิวเตอร์ svoa	เพื่อสำหรับใช้ในการ ทำงานของทางราชการ	๑ เครื่อง	๗,๐๐๐	๗,๐๐๐	๗,๐๐๐	๗,๐๐๐	กองคลัง
๑๖	บริหารงานทั่วไป	ครุภัณฑ์สำนักงาน	เครื่องคอมพิวเตอร์ olympia	เพื่อสำหรับใช้ในการ ทำงานของทางราชการ	๑ เครื่อง	๗,๐๐๐	๗,๐๐๐	๗,๐๐๐	๗,๐๐๐	สำนักปลัด
๑๗	บริหารงานทั่วไป	ครุภัณฑ์สำนักงาน	เครื่องคอมพิวเตอร์ powell	เพื่อสำหรับใช้ในการ ทำงานของทางราชการ	๑ เครื่อง	๗,๐๐๐	๗,๐๐๐	๗,๐๐๐	๗,๐๐๐	สำนักปลัด
๑๘	เคหะและชุมชน	ครุภัณฑ์สำนักงาน	เครื่องคอมพิวเตอร์	เพื่อสำหรับใช้ในการ	๑ เครื่อง	๘,๐๐๐	๘,๐๐๐	๘,๐๐๐	๘,๐๐๐	กองช่าง

			พร้อมเครื่องปรีน	ทำงาน						
๑๙	บริหารงานทั่วไป	ครุภัณฑ์สำนักงาน	เครื่องคอมพิวเตอร์พร้อมเครื่องปรีน	เพื่อสำหรับใช้ในการทำงาน	๑ เครื่อง	๘,๐๐๐	๘,๐๐๐	๘,๐๐๐	๘,๐๐๐	สำนักปลัด
๒๐	บริหารงานทั่วไป	ครุภัณฑ์สำนักงาน	เครื่องมันตีมีเดียโปรเจคเตอร์	เพื่อสำหรับใช้ในการประชุม	๑ เครื่อง	๗,๐๐๐	๗,๐๐๐	๗,๐๐๐	๗,๐๐๐	สำนักปลัด

-๑๓๘-

ที่	แผนงาน	หมวด	ประเภท	วัตถุประสงค์	เป้าหมาย (ผลผลิตของครุภัณฑ์)	งบประมาณและที่ผ่านมา				หน่วยงาน รับผิดชอบหลัก
						๒๕๖๑ (บาท)	๒๕๖๒ (บาท)	๒๕๖๓ (บาท)	๒๕๖๔ (บาท)	
๒๑	บริหารงานทั่วไป	ครุภัณฑ์สำนักงาน	เครื่องคอมพิวเตอร์โน้ตบุค Aacr	เพื่อสำหรับใช้ในการทำงานของทางราชการ	๑ เครื่อง	๗,๐๐๐	๗,๐๐๐	๗,๐๐๐	๗,๐๐๐	สำนักปลัด
๒๒	บริหารงานทั่วไป	ครุภัณฑ์สำนักงาน	เครื่องคอมพิวเตอร์ Aacr	เพื่อสำหรับใช้ในการทำงานของทางราชการ	๑ เครื่อง	๗,๐๐๐	๗,๐๐๐	๗,๐๐๐	๗,๐๐๐	สำนักปลัด
๒๓	การศึกษา	ครุภัณฑ์สำนักงาน	เครื่องคอมพิวเตอร์ Aacr	เพื่อสำหรับใช้ในการทำงานของทางราชการ	๑ เครื่อง	๗,๐๐๐	๗,๐๐๐	๗,๐๐๐	๗,๐๐๐	สำนักปลัด
๒๔	การศึกษา	ครุภัณฑ์สำนักงาน	เครื่องคอมพิวเตอร์ Aacr	เพื่อสำหรับใช้ในการทำงานของทางราชการ	๑ เครื่อง	๗,๐๐๐	๗,๐๐๐	๗,๐๐๐	๗,๐๐๐	สำนักปลัด
๒๕	บริหารงานทั่วไป	ครุภัณฑ์งานบ้านงานครัว	เครื่องตัดแต่งกิ่งไม้ Hedgtrimmer	ใช้สำหรับตัดแต่งกิ่งไม้บริเวณ อบต.ทุ่งเตาใหม่ สพด.บ้านไสดง สพด. อบต.ทุ่งเตาใหม่ ใช้	๑ เครื่อง	๕,๐๐๐	๕,๐๐๐	๕,๐๐๐	๕,๐๐๐	สำนักปลัด

				สำหรับตัดหญ้าบริเวณ อบต.ทุ่งเตาใหม่ ศพด. บ้านไสรง ศพด.อบต.ทุ่ง เตาใหม่						
๒๖	บริหารงานทั่วไป	ครุภัณฑ์งานบ้านงาน ครัว	เครื่องตัดหญ้า Robin Subaru	ใช้สำหรับตัดหญ้าบริเวณ อบต.ทุ่งเตาใหม่ ศพด. บ้านไสรง ศพด.อบต.ทุ่ง เตาใหม่	๑ เครื่อง	๕,๐๐๐	๕,๐๐๐	๕,๐๐๐	๕,๐๐๐	สำนักปลัด
๒๗	บริหารงานทั่วไป	ครุภัณฑ์สำนักงาน	เครื่องถ่ายเอกสาร Kyocera	เพื่อสำหรับใช้ในการถ่าย เอกสารของทางราชการ	๑ เครื่อง	๑๐,๐๐๐	๑๐,๐๐๐	๑๐,๐๐๐	๑๐,๐๐๐	สำนักปลัด

-๑๓๙-

ที่	แผนงาน	หมวด	ประเภท	วัตถุประสงค์	เป้าหมาย (ผลผลิตของครุภัณฑ์)	งบประมาณและที่ผ่านมา				หน่วยงาน รับผิดชอบ หลัก
						๒๕๖๑ (บาท)	๒๕๖๒ (บาท)	๒๕๖๓ (บาท)	๒๕๖๔ (บาท)	
๒๘	บริหารงานทั่วไป	ครุภัณฑ์สำนักงาน	จอร์รับภาพชนิด มอเตอร์ไฟฟ้า	เพื่อใช้สำหรับการประชุม	๑ ชุด	๒,๐๐๐	๒,๐๐๐	๒,๐๐๐	๒,๐๐๐	สำนักปลัด
๒๙	บริหารงานทั่วไป	ครุภัณฑ์สำนักงาน	เครื่อง Fax Pana- kxflb๘๐๒๕cx	เพื่อจัดส่งเอกสารของทาง ราชการ	๑ เครื่อง	๕,๐๐๐	๕,๐๐๐	๕,๐๐๐	๕,๐๐๐	สำนักปลัด
รวม						๒๕๗,๐๐๐	๒๕๗,๐๐๐	๒๕๗,๐๐๐	๒๕๗,๐๐๐	

ส่วนที่ ๕

การติดตามประเมินผล

๑. การติดตามและประเมินผลยุทธศาสตร์

แนวทางการพิจารณาการติดตามและประเมินผลแผนพัฒนาท้องถิ่นตามระเบียบกระทรวงมหาดไทยว่าด้วยการจัดทำแผนพัฒนาขององค์กรปกครองส่วนท้องถิ่น พ.ศ. ๒๕๔๘ (แก้ไขเพิ่มเติม ฉบับที่ ๒ พ.ศ. ๒๕๕๙) เป็นแบบที่กำหนดให้คณะกรรมการติดตามและประเมินผลแผนพัฒนาท้องถิ่น ดำเนินการให้คะแนนตามเกณฑ์ที่กำหนดไว้ ซึ่งเป็นส่วนหนึ่งของการติดตามและประเมินผลแผนพัฒนา โดยดำเนินการให้แล้วเสร็จภายในหกสิบวัน นับแต่วันที่ประกาศใช้งบประมาณรายจ่าย มีรายละเอียด ดังนี้

๑. แนวทางการพิจารณาการติดตามและประเมินผลยุทธศาสตร์เพื่อความสอดคล้องแผนพัฒนาท้องถิ่นสี่ปีประกอบด้วย

๑.๑ ข้อมูลสภาพทั่วไปและข้อมูลพื้นฐานขององค์กรปกครองส่วนท้องถิ่น ๒๐ คะแนน

๑.๒ การวิเคราะห์สภาพการณ์และศักยภาพ ๑๕ คะแนน

๑.๓ ยุทธศาสตร์ ๖๕ คะแนน ประกอบด้วย

(๑) ยุทธศาสตร์ขององค์กรปกครองส่วนท้องถิ่น ๑๐ คะแนน

(๒) ยุทธศาสตร์ขององค์กรปกครองส่วนท้องถิ่นในเขตจังหวัด ๑๐ คะแนน

(๓) ยุทธศาสตร์จังหวัด ๑๐ คะแนน

(๔) วิสัยทัศน์ ๕ คะแนน

(๕) กลยุทธ์ ๕ คะแนน

(๖) เป้าประสงค์ของแต่ละประเด็นกลยุทธ์ ๕ คะแนน

(๗) จุดยืนทางยุทธศาสตร์ ๕ คะแนน

(๘) แผนงาน ๕ คะแนน

(๙) ความเชื่อมโยงของยุทธศาสตร์ในภาพรวม ๕ คะแนน

(๑๐) ผลผลิต/โครงการ ๕ คะแนน

คะแนนรวม ๑๐๐ คะแนน เกณฑ์ที่ควรได้เพื่อให้เกิดความสอดคล้องและขับเคลื่อนการพัฒนา

ท้องถิ่นขององค์กรปกครองส่วนท้องถิ่น ไม่ควรน้อยกว่าร้อยละ ๘๐ (๘๐ คะแนน)

๒. แนวทางการพิจารณาการติดตามและประเมินผลโครงการเพื่อความสอดคล้องแผนพัฒนาท้องถิ่นสี่ปีประกอบด้วย

๒.๑ การสรุปสถานการณ์การพัฒนา ๑๐ คะแนน

๒.๒ การประเมินผลการนำแผนพัฒนาท้องถิ่นสี่ปีไปปฏิบัติในเชิงปริมาณ 10 คะแนน

๒.๓ การประเมินผลการนำแผนพัฒนาท้องถิ่นสี่ปีไปปฏิบัติในเชิงคุณภาพ 10 คะแนน

๒.๔ ยุทธศาสตร์และแผนงาน ๑๐ คะแนน

๒.๕ โครงการพัฒนา ๖๐ คะแนน ประกอบด้วย

- (๑) ความชัดเจนของชื่อโครงการ ๕ คะแนน
- (๒) กำหนดวัตถุประสงค์สอดคล้องกับโครงการ 5 คะแนน
- (๓) เป้าหมาย (ผลผลิตของโครงการ) มีความชัดเจนนำไปสู่การตั้งงบประมาณได้ถูกต้อง ๕ คะแนน
- (๔) โครงการมีความสอดคล้องกับแผนยุทธศาสตร์ชาติ ๒๐ ปี ๕ คะแนน

-๑๔๑-

- (๕) เป้าหมาย (ผลผลิตของโครงการ) มีความสอดคล้องกับแผนพัฒนาเศรษฐกิจและสังคมแห่งชาติ ฉบับที่ ๑๒ ๕ คะแนน
 - (๖) โครงการมีความสอดคล้องกับ Thailand ๔.๐ ๕ คะแนน
 - (๗) โครงการสอดคล้องกับยุทธศาสตร์จังหวัด ๕ คะแนน
 - (๘) โครงการแก้ไขปัญหาความยากจนหรือการเสริมสร้างให้ประเทศชาติมั่นคง มั่งคั่ง ยั่งยืน ภายใต้หลักประชารัฐ ๕ คะแนน
 - (๙) งบประมาณ มีความสอดคล้องกับเป้าหมาย (ผลผลิตของโครงการ) ๕ คะแนน
 - (๑๐) มีการประมาณการราคาถูกต้องตามหลักวิธีการงบประมาณ ๕ คะแนน
 - (๑๑) มีการกำหนดตัวชี้วัด (KPI) และสอดคล้องกับวัตถุประสงค์และผลที่คาดว่าจะได้รับ ๕ คะแนน
 - (๑๒) ผลที่คาดว่าจะได้รับ สอดคล้องกับวัตถุประสงค์ ๕ คะแนน
- คะแนนรวม ๑๐๐ คะแนน เกณฑ์ที่ควรได้เพื่อให้เกิดความสอดคล้องและขับเคลื่อนการพัฒนาท้องถิ่นขององค์กรปกครองส่วนท้องถิ่น ไม่ควรน้อยกว่าร้อยละ ๘๐ (๘๐ คะแนน)

๓. แนวทางการพิจารณาการติดตามและประเมินผลยุทธศาสตร์เพื่อความสอดคล้องแผนพัฒนาท้องถิ่นสี่ปีขององค์กรปกครองส่วนท้องถิ่นประเด็นการพิจารณา

- ๑. ข้อมูลสภาพทั่วไปและข้อมูลพื้นฐานขององค์กรปกครองส่วนท้องถิ่น ๒๐
- ๒. การวิเคราะห์สถานการณ์และศักยภาพ ๑๕
- ๓. ยุทธศาสตร์ ประกอบด้วย ๖๕
 - ๓.๑ ยุทธศาสตร์ขององค์กรปกครองส่วนท้องถิ่น (๑๐)
 - ๓.๒ ยุทธศาสตร์ขององค์กรปกครองส่วนท้องถิ่นในเขตจังหวัด (๑๐)
 - ๓.๓ ยุทธศาสตร์จังหวัด (๑๐)
 - ๓.๔ วิสัยทัศน์ (๕)
 - ๓.๕ กลยุทธ์ (๕)
 - ๓.๖ เป้าประสงค์ของแต่ละประเด็นกลยุทธ์ (๕)
 - ๓.๗ จุดยืนทางยุทธศาสตร์ (๕)
 - ๓.๘ แผนงาน (๕)
 - ๓.๙ ความเชื่อมโยงของยุทธศาสตร์ในภาพรวม (๕)

๓.๑๐ ผลผลิต/โครงการ (๕) รวมคะแนน ๑๐๐

๒. การติดตามและประเมินผลโครงการ

องค์การบริหารส่วนตำบลทุ่งเตาใหม่ใช้การติดตามและประเมินผลโครงการ โดยใช้ตัวแบบวัดผลในเชิงปริมาณและคุณภาพ ตามที่จะกล่าวต่อไปในหัวข้อที่ 3.1 และมีหลักการประเมินผลโครงการที่สำคัญ คือ การติดตามและประเมินผลโครงการว่าบรรลุวัตถุประสงค์ที่กำหนดไว้ในโครงการทุกประการหรือไม่อย่างไร

๓. สรุปผลการพัฒนาท้องถิ่นในภาพรวม

๓.๑ การวัดผลในเชิงปริมาณและเชิงคุณภาพ

โดยใช้แบบสำหรับติดตามและประเมินผลเชิงปริมาณและคุณภาพ

(๑) แบบตัวบ่งชี้การปฏิบัติงาน (Performance Indicators)

-๑๔๒-

(๒) แบบบัตรคะแนน(Scorecard Model) หรือ Scorecard Model ของ Kaplan & Norton

(๓) แบบมุ่งวัดผลสัมฤทธิ์ (Result Framework Model (RF))

(๔) แบบเชิงเหตุผล(Logical Model)

(๕) แบบวัดกระบวนการปฏิบัติงาน(Process Performance Measurement System (PPMS))

(๖) แบบการประเมินโดยใช้วิธีการแก้ปัญหาหรือเรียนรู้จากปัญหาที่เกิดขึ้น หรือ Problem-Solving

Method

(๗) แบบการประเมินแบบมีส่วนร่วม (Participatory Method)

(๘) แบบการประเมินผลกระทบ (Impact Evaluation)

(๙) แบบการประเมินความเสี่ยง (Risk Assessment Model)

(๑๐)แบบประเมินตนเอง (Self-Assessment Model)

(๑๑) แบบอื่นๆ ที่องค์กรปกครองส่วนท้องถิ่นกำหนดขึ้น ทั้งนี้ต้องอยู่ภายใต้กรอบข้อ (๑) –(๑๐) หรือเป็นแบบผสมก็ได้

เชิงปริมาณ (Quantity) เชิงคุณภาพ (Quality) ผลที่ได้จริงๆคืออะไร ค่าใช้จ่าย (Cost) เวลา (Time) เป็นไปตามที่กำหนดไว้หรือไม่

ประชาชนได้ประโยชน์อย่างไรหรือราชการได้ประโยชน์อย่างไร

วัดผลนั้นได้หรือไม่ หรือวัดได้เท่าไร (Key Performance Indicator : KPIs)

ผลกระทบ (Impact)

๔. ข้อเสนอแนะในการจัดทำแผนพัฒนาท้องถิ่นในอนาคต

๔.๑ ผลกระทบนำไปสู่ออนาคต (เช่น จะทำ สนับสนุน ส่งเสริม ป้องกัน อย่างไร เป็นต้น)

ในทฤษฎีทางวิชาการการจัดการ ซึ่งว่า องค์กรต่างๆไม่ว่าจะเป็นองค์กรภาครัฐหรือองค์กรภาคเอกชน จะพัฒนา เติบโตและอยู่รอดได้ต้องมีการปรับตัวให้เข้ากับการเปลี่ยนแปลงของสภาพแวดล้อมภายนอก ๔ ประการ (PEST) ตลอดเวลา ซึ่งประกอบไปด้วย

- ๑.)สิ่งแวดล้อมด้านการเมือง(Political Environment)
- ๒.)สิ่งแวดล้อมด้านเศรษฐกิจ (Economic Environment)
- ๓.)สิ่งแวดล้อมด้านสังคม (Social Environment) และ
- ๔.)สิ่งแวดล้อมด้านวิทยาการใหม่ๆ (Technology)

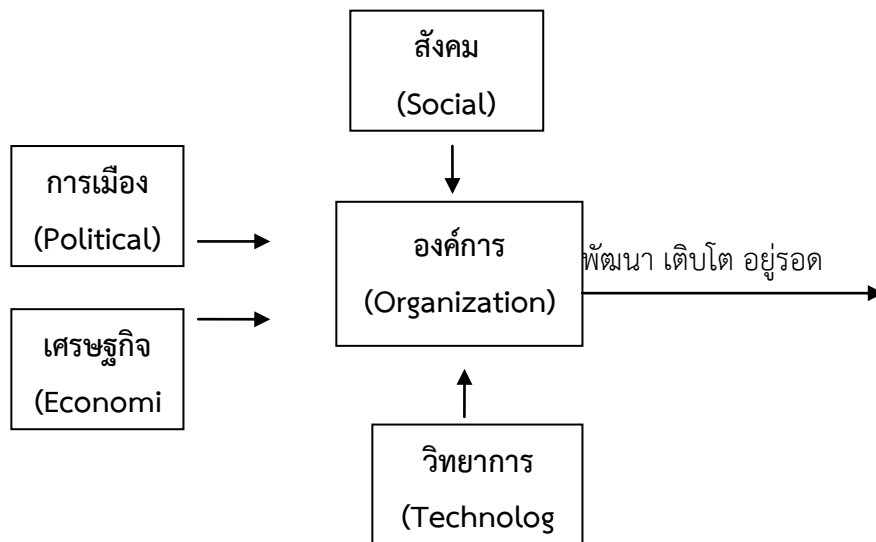

-๑๔๓-

จากแผนภาพ องค์การบริหารส่วนตำบลมีฐานะเป็นองค์กรภาครัฐองค์กรหนึ่ง จึงมีความจำเป็นที่จะต้องมีความสามารถในการปรับตัวให้เข้ากับการเปลี่ยนแปลงของสิ่งแวดล้อมต่างๆ ๔ ประการดังที่กล่าวมาแล้ว เพื่อให้องค์กรพัฒนา เติบโตและอยู่รอดต่อไปได้ วิทยุทัศน์ในการปฏิบัติงานในองค์กรปกครองส่วนท้องถิ่นต้องวิเคราะห์ตามสิ่งแวดล้อมที่จะเปลี่ยนแปลงไปทั้ง ๔ ประการ ดังนี้

๑) การปรับตัวให้เข้ากับการเมือง(Political Environment) ที่เปลี่ยนแปลง

หากกล่าวถึงการปกครองของไทยในปัจจุบัน อาจแบ่งระดับการเมืองออกได้เป็น ๒ ระดับ ได้แก่ การเมืองระดับชาติ และการเมืองระดับท้องถิ่น การเมืองระดับชาติ ได้แก่ การเมืองระดับรัฐบาลสมาชิกสภาผู้แทนราษฎร สมาชิกวุฒิสภา ในส่วนของการเมืองระดับท้องถิ่นนั้นยังสามารถแบ่งแยกย่อยออกได้เป็นหลายประเภท เช่น การเมืองของ อบจ. เทศบาล หรือ อบต. หรือแม้กระทั่งการเมืองในระดับหมู่บ้านที่จะต้องมีการเลือกตั้งผู้ใหญ่บ้านโดยราษฎรในหมู่บ้านนั้นๆ เป็นต้น

ในสภาพข้อเท็จจริงปัจจุบันและผลงานวิจัยต่างๆที่เกี่ยวข้องต่างชี้ว่าการเมืองในระดับชาติ ยังมีอิทธิพลต่อการเมืองในระดับท้องถิ่นอยู่หลายประการ เช่น การเลือกตั้งในระดับท้องถิ่นต้องอาศัยภาพลักษณ์ของพรรคการเมืองระดับชาติเพื่อช่วยในการหาเสียง การให้เงินอุดหนุนเฉพาะกิจจากส่วนกลางมายังองค์กรปกครองส่วนท้องถิ่น โดยเลือกให้เฉพาะท้องถิ่นที่เป็นพรรคพวกเดียวกันกับราชการส่วนกลาง เป็นต้น

ในอนาคต อำนาจหน้าที่และบทบาทของนักการเมืองท้องถิ่นและข้าราชการท้องถิ่นจะเป็นอย่างไร นั้น ส่วนหนึ่งก็ขึ้นอยู่กับสิ่งแวดล้อมทางการเมืองโดยเฉพาะอย่างยิ่งอิทธิพลจากการเมืองระดับชาติซึ่งถ่ายทอดออกมาเป็นนโยบายของรัฐที่มีต่อ อบท. ซึ่งมักสลับสับเปลี่ยนกันเป็น ๒ กรณี กล่าวคือ การรวมอำนาจการปกครอง

(Centralization) หรือ การกระจายอำนาจการปกครอง (Decentralization) ดังนั้น ผู้ที่จะปฏิบัติงานใน อบต. จึงจำเป็นต้องทราบความเคลื่อนไหวของนโยบายรัฐอยู่ตลอดเวลา เพื่อบริหารจัดการ อบต.ให้เข้ากับสภาวการณ์ดังกล่าวที่เปลี่ยนแปลงอยู่ตลอดเวลา

ในส่วนของปัจจัยการเมืองระดับท้องถิ่นด้วยกันเองนั้น ทุกฝ่ายที่เกี่ยวข้องจะต้องเข้าใจบทบาทหน้าที่ของตนเอง ซึ่งโดยหลักการแล้วการตัดสินใจกำหนดนโยบายควรเป็นหน้าที่ของฝ่ายการเมืองท้องถิ่น ทุกฝ่ายควรต้องรู้ความเคลื่อนไหวและการเปลี่ยนแปลงของการเมืองท้องถิ่นในทุกระดับทั้งระดับ อบจ. เทศบาล อบต.และระดับหมู่บ้าน เพราะการเมืองท้องถิ่นเหล่านี้มีความเชื่อมโยงสัมพันธ์กันและจะต้องมีผลกระทบต่อ อบต.ไม่ทางตรงก็ทางอ้อม ข้าราชการท้องถิ่นควรพยายามปรับข้อเท็จจริงในท้องถิ่นให้เข้ากับระเบียบกฎหมายของรัฐ ซึ่งในบางครั้งระเบียบกฎหมายอาจไม่เหมาะสมกับสภาพปัญหาและความต้องการของคนในท้องถิ่นก็ต้องเป็นหน้าที่ของข้าราชการท้องถิ่น ที่จะประยุกต์ใช้กฎหมาย ให้สามารถใช้ได้จริงตามสภาพและบริบทแวดล้อมของท้องถิ่นนั้นๆ จึงจะได้ชื่อว่าเป็นนักบริหารการเปลี่ยนแปลง(Change Agent) อย่างแท้จริง

๒) การปรับตัวเข้ากับเศรษฐกิจ (Economic Environment) ที่เปลี่ยนแปลง

เมื่อสภาพเศรษฐกิจโดยรวมของประเทศไม่ดี ทำให้ประชาชนยากจนเพิ่มขึ้นเป็นสาเหตุของปัญหาอื่นๆที่กระทบต่อ อบต.ตามมา ไม่ว่าจะเป็นปัญหายาเสพติด ปัญหาโสเภณีเด็ก ปัญหาประชาชนเรียกร้องในสิ่งที่สามารถแก้ไขปัญหาเฉพาะหน้ามากกว่าสิ่งที่แก้ไขปัญหาลำบากอย่างยั่งยืน เช่น ต้องการผ้าห่มกันหนาวฟรี เสื้อกันหนาวฟรี และของฟรีอื่นๆจาก อบต. เป็นต้น ซึ่งสวนทางกับระเบียบกฎหมายและการตรวจสอบอย่างเข้มข้นของสำนักงานตรวจเงินแผ่นดิน ที่พยายามจำกัดขอบเขตการตัดสินใจขององค์กรปกครองส่วนท้องถิ่นในเรื่องของการแจกของให้แก่ราษฎร อีกปัญหาหนึ่งประชาชนอาจขาดการมีส่วนร่วมทางการเมืองกับ อบต. เพราะต้องเอาเวลาไปทำงานหาเงินเพื่อปากท้องของตนเองก่อนหรือบางครั้งอาจมีส่วนร่วมแค่การรับเงินแล้วไปลงคะแนนเสียงเลือกตั้ง รวมตลอดถึงปัญหาความยากจนของประชาชนจะสร้างความเข้มแข็งให้กับนโยบายประชานิยมไปโดยปริยายซึ่งอาจส่งผล

-๑๔๔-

กระทบในทางลบในระยะยาว โดยเฉพาะอย่างยิ่งเป็นการส่งเสริมลักษณะนิสัยการพึ่งพิงรัฐอยู่ตลอดเวลาของประชาชน เป็นต้น

ดังนั้น การสร้างกระบวนทัศน์ (Paradigm) ทางความคิดให้แก่ประชาชนตามหลัก “ตนเป็นที่พึ่งแห่งตน” และ “ปรัชญาเศรษฐกิจพอเพียง” ควรเป็นสิ่งสำคัญที่นักบริหารงาน อบต. ควรให้ความสนใจที่จะส่งเสริมและพัฒนาในประเด็นนี้

๓) การปรับตัวเข้ากับสังคม (Social Environment) ที่เปลี่ยนแปลง

ชุมชนแต่ละชุมชนมีสภาพทางสังคมและวัฒนธรรมที่แตกต่างกัน ดังนั้น การปฏิบัติงานในแต่ละพื้นที่ก็ต้องเผชิญกับสภาพทางสังคมและวัฒนธรรมที่แตกต่างกัน เช่น บางพื้นที่อาจเป็นสังคมของคนพุทธ บางพื้นที่อาจเป็นสังคมของคนคริสต์หรืออิสลาม บางพื้นที่เป็นสังคมปทุมภูมิ (ชุมชนชนบท) บางพื้นที่เป็นสังคมทฤษฎีภูมิ (ชุมชนในเมือง) บางพื้นที่ประชาชนให้ความร่วมมือกับกิจกรรมของ อบต.เป็นอย่างดี บางพื้นที่ประชาชนขาดความร่วมมือ บางพื้นที่อาจเป็นสังคมที่ประกอบด้วยชนเผ่าต่างๆมากมาย เป็นต้น

สภาพของสังคมไทยมักเป็นสังคมอุปถัมภ์ ผู้บริหารท้องถิ่นอาจมีแนวโน้มที่จะตัดสินใจกำหนดนโยบายไปตอบสนองต่อกลุ่มญาติพี่น้องของตน กลุ่มอื่นที่แพ้การเลือกตั้งเมื่อไม่ได้รับการตอบสนองก็หาทางโจมตี ก่อให้เกิดความขัดแย้งที่รุนแรงขึ้นในสังคมท้องถิ่นมากกว่าในอดีต ดังนั้น บุคลากรใน อบต. จึงจำเป็นที่จะต้องเข้าใจผลกระทบที่มาจากสาเหตุการกระจายอำนาจสู่ท้องถิ่นที่ส่งผลโดยตรงต่อความสามัคคีในสังคมท้องถิ่นยุคปัจจุบัน ต้องมีความสามารถบริหารงานบนความขัดแย้งในสังคม เพราะคงไม่มีสังคมใดในประเทศไทยที่จะมีคนที่ชอบสิ่งที่เหมาะสมๆกันทั้งหมด การปฏิบัติงานทุกอย่างย่อมมีการเห็นด้วย ไม่เห็นด้วย ต่อต้าน และไม่ต่อต้าน อยู่คู่กับสังคมประชาธิปไตยเสมอสำคัญเพียงแต่ว่าจะสามารถลดระดับหรือแก้ไขความขัดแย้งที่รุนแรงนั้นได้อย่างไร

๔) การปรับตัวเข้ากับวิทยาการใหม่ๆ (Technology) ที่เปลี่ยนแปลง

ในปัจจุบันกรมส่งเสริมการปกครองท้องถิ่นมีนโยบายส่งเสริมการพัฒนาบุคลากรโดยการฝึกอบรมอยู่เป็นประจำ เช่น การฝึกอบรมการใช้คอมพิวเตอร์โปรแกรมต่างๆ การฝึกอบรมการจัดทำเว็บไซต์องค์กร เป็นต้น ประกอบกับกรมส่งเสริมฯ มีเว็บไซต์เผยแพร่ข้อมูลข่าวสารต่างๆที่จำเป็นและเกี่ยวข้องกับการปฏิบัติงานของ อปท. ที่ปรับปรุงให้ทันสมัยอยู่ทุกวัน เช่น การเผยแพร่หนังสือสั่งการต่างๆผ่านช่องทางการสารบรรณอิเล็กทรอนิกส์ เป็นต้น หากพนักงานท้องถิ่นให้ความสำคัญในการอ่านหนังสือสั่งการของกรมส่งเสริมฯ ทางอินเทอร์เน็ตอยู่เป็นประจำ ก็จะสามารถนำซึ่งการบริหารงานที่มีประสิทธิภาพและไม่ขัดต่อระเบียบ กฎหมาย หนังสือสั่งการที่เปลี่ยนแปลงไปอยู่ตลอดเวลา

๔.๒ ข้อสังเกต ข้อเสนอแนะ ผลจากการพัฒนา (รวมถึงองค์ประกอบสำคัญของข้อมูลเพื่อนำไปสู่

ข้อเสนอแนะ เป็นต้น)

องค์การบริหารส่วนตำบลทุ่งเตาใหม่ มีข้อสังเกต ข้อเสนอแนะ ผลจากการพัฒนา โดยอิงการคาดการณ์การพัฒนาต่างๆอยู่ภายใต้สิ่งแวดล้อมภายนอกต่างๆ ดังต่อไปนี้

๑) การเปลี่ยนแปลงในประเทศที่จะส่งผลกระทบต่อ อบต.

- รัฐธรรมนูญฉบับใหม่จะส่งผลกระทบต่อองค์กรปกครองส่วนท้องถิ่นอย่างไร
- แนวโน้มการยกฐานะจาก อบต. เป็นเทศบาลทั่วประเทศ
- แนวโน้มการควมรวมองค์กรปกครองส่วนท้องถิ่น
- การเพิ่มขึ้นหรือลดลงของการจัดสรรเงินงบประมาณให้ อปท.

-๑๔๕-

๒) การเปลี่ยนแปลงในระดับภูมิภาคที่จะส่งผลกระทบต่อ อบต.

AEC หรือ Asean Economics Community คือการรวมตัวของชาติในอาเซียน ๑๐ ประเทศ โดยมี ไทย พม่า ลาว เวียดนาม มาเลเซีย สิงคโปร์ อินโดนีเซีย ฟิลิปปินส์ กัมพูชา บรูไน เพื่อที่จะให้มีผลประโยชน์ทางเศรษฐกิจร่วมกัน จะมีรูปแบบคล้ายๆ กลุ่ม Euro Zone นั้นเอง จะทำให้มีผลประโยชน์อำนาจต่อรองต่างๆ กับคู่ค้าได้มากขึ้น และการนำเข้า ส่งออกของชาติในอาเซียนก็จะเสรี ยกเว้นสินค้าบางชนิดที่แต่ละประเทศอาจจะขอไว้ไม่ลดภาษีนำเข้า (เรียกว่าสินค้าอ่อนไหว)

Asean จะรวมตัวเป็น ประชาคมเศรษฐกิจอาเซียนและมีผลเป็นรูปธรรม ณ วันที่ ๓๑ ธันวาคม ๒๕๕๘ ณ วันนั้นจะทำให้ภูมิภาคนี้เปลี่ยนแปลงไปอย่างมากโดย AEC Blueprint (แบบพิมพ์เขียว) หรือแนวทางที่จะให้ AEC เป็นไปคือ

๑. การเป็นตลาดและฐานการผลิตเดียวกัน
๒. การเป็นภูมิภาคที่มีขีดความสามารถในการแข่งขันสูง
๓. การเป็นภูมิภาคที่มีการพัฒนาทางเศรษฐกิจที่เท่าเทียมกัน
๔. การเป็นภูมิภาคที่มีการบูรณาการเข้ากับเศรษฐกิจโลก

จากการที่องค์การบริหารส่วนตำบลทุ่งเตาใหม่ได้กำหนดยุทธศาสตร์การพัฒนา ไว้จำนวน ๘ ยุทธศาสตร์ ดังนั้น จึงวิเคราะห์การเปลี่ยนแปลงในระดับภูมิภาค หรือ การเข้าสู่ AEC ที่จะส่งผลกระทบต่อองค์การบริหารส่วนตำบลทุ่งเตาใหม่ ในยุทธศาสตร์ต่างๆ ดังนี้

๑. ยุทธศาสตร์การพัฒนาด้านโครงสร้างพื้นฐาน

การเข้าสู่ประชาคมเศรษฐกิจอาเซียน (AEC) ของไทย ทำให้องค์กรปกครองส่วนท้องถิ่นโดยเฉพาะอย่างยิ่งองค์การบริหารส่วนตำบลทุ่งเตาใหม่ ต้องให้ความสำคัญกับการพัฒนาโครงสร้างพื้นฐานเพื่อรองรับการหลั่งไหลเข้ามาของประชากรประเทศเพื่อนบ้านไม่ว่าจะเข้ามาในฐานะนักท่องเที่ยว คนทำงาน หรือการอื่นใด การพัฒนาโครงสร้างพื้นฐานที่สำคัญ เช่น ถนน ป้ายจราจรที่มีภาษาอังกฤษและภาษาต่างประเทศที่จำเป็น เป็นต้น

๒. ยุทธศาสตร์การพัฒนาด้านการส่งเสริมคุณภาพชีวิต

ปัญหาสังคมจะรุนแรงถ้าไม่ได้รับการวางแผนที่ดี เนื่องจากจะมีขยะจำนวนมากมากขึ้นปัญหาการแบ่งชนชั้น ถ้าคนไทยทำงานกับคนต่างชาติที่ด้อยกว่า อาจมีการแบ่งชนชั้นกันได้จะมีชุมชนสลัมเกิดขึ้น และอาจมีพม่าทาวนลาวทาวนกำพูทาวนปัญหาอาชญากรรมจะรุนแรง สถิติการก่ออาชญากรรมจะเพิ่มขึ้นอย่างมากจากชนชั้นที่มีปัญหาคนจะทำผิดกฎหมายมากขึ้นเนื่องจากไม่รู้กฎหมาย

๓. ยุทธศาสตร์การพัฒนาด้านการศึกษา

ภาษาอังกฤษยังเป็นภาษาที่คนไทยมีความเชี่ยวชาญในการสื่อสารน้อยกว่าประเทศอื่นๆในอาเซียน ดังนั้น องค์การบริหารส่วนตำบลทุ่งเตาใหม่ จึงได้เริ่มต้นสนับสนุน ส่งเสริมการนำครูชาวต่างชาติเข้ามาสอนภาษาอังกฤษให้กับชาวบ้าน และโรงเรียนในพื้นที่ เพื่อนำร่องไปสู่โครงการอื่นๆในการเร่งรัดพัฒนาให้ประชาชนในพื้นที่มีทักษะในการสนทนาภาษาอังกฤษเพิ่มมากขึ้น

๔. ยุทธศาสตร์การพัฒนาด้านการจัดระเบียบชุมชน/สังคมและความสงบเรียบร้อย

การเข้าสู่ประชาคมเศรษฐกิจอาเซียน (AEC) ของไทย ทำให้องค์กรปกครองส่วนท้องถิ่นโดยเฉพาะอย่างยิ่งองค์การบริหารส่วนตำบลทุ่งเตาใหม่ต้องให้ความสำคัญกับการจัดระเบียบชุมชนสังคมและความสงบเรียบร้อยมากขึ้น เนื่องจากกฎหมายและวัฒนธรรมของแต่ละชนชาติอาจมีความแตกต่างกัน ดังนั้น อาจมีการฝ่าฝืนกฎหมาย

จากชาวต่างประเทศในไทยมากขึ้นทั้งโดยตั้งใจและความไม่รู้กฎหมาย อีกทั้ง อาจเกิดปัญหาอาชญากรรม ยาเสพติด เพิ่มมากขึ้นจากการหลั่งไหลของแรงงานต่างด้าวที่เข้ามาทำงานในไทยมากขึ้น

๕. ยุทธศาสตร์การพัฒนาด้านทรัพยากรธรรมชาติและสิ่งแวดล้อม

การบุกรุกพื้นที่ป่าอาจมีมากขึ้น ด้วยสาเหตุทั้งที่เกิดจากคนไทยและชาวต่างชาติ สาเหตุที่เกิดจากคนไทยคือการเพิ่มขึ้นของจำนวนประชากรทำให้ที่ทำกินไม่เพียงพอต่อความต้องการ หรือการขายที่ดินให้นายทุน

ต่างๆชาติแล้วไม่มีที่ทำกินจึงต้องไปเปิดป่าใหม่ ส่วนสาเหตุจากชาวต่างชาติ อาจมีนายทุนเข้ามาทำลายทรัพยากรธรรมชาติและสิ่งแวดล้อม เช่น การตัดไม้เพื่อผลประโยชน์ทางเศรษฐกิจ การเข้าสัมปทานเหมืองแร่ หรือทรัพยากรธรรมชาติที่สำคัญอื่นๆ มลพิษจากของเสียข้ามแดน เช่น อาจมีขยะข้ามแดน

๖. ยุทธศาสตร์การพัฒนาด้านศาสนา ศิลปะ วัฒนธรรม จารีตประเพณีและภูมิปัญญาท้องถิ่น

ศาสนา

อาจเกิดความขัดแย้งในการเผยแพร่ศาสนาของชาวต่างชาติที่เดินทางเข้ามาในไทยมากขึ้น เช่น อาจมีการเผยแพร่ศาสนาคริสต์ ศาสนาอิสลาม อาจมีการกระทบกระทั่งกันระหว่างผู้นับถือศาสนาที่แตกต่างกัน เช่น ชาวคริสต์เวียนมาท่องเที่ยวในวัดที่เป็นแหล่งท่องเที่ยวและมีการลบลู่อย่างรู้เท่าไม่ถึงการณ์ เป็นต้น

วัฒนธรรม

ประชาสังคมและวัฒนธรรมอาเซียน (ASEAN SOCIO-CULTURAL COMMUNITY) มีแผนปฏิบัติการด้านสังคมและวัฒนธรรมอาเซียนระบุในแผนปฏิบัติการเวียงจันทน์ที่สำคัญ คือ การพัฒนามนุษย์และการสร้างอัตลักษณ์อาเซียน ต้องสร้างความตระหนักรู้ถึงความแตกต่างในมรดกทางวัฒนธรรม เช่น มุสลิมมีอาหารที่เป็นข้อห้ามตามธรรมเนียมบรูไนไม่มีการจับมือกับเพศตรงข้าม การใช้มือซ้ายในการส่งของหรือนามบัตรให้แก่ชาวมุสลิมถือเป็นสิ่งไม่สุภาพ เป็นต้น

๗. ยุทธศาสตร์การพัฒนาด้านการบริหารจัดการบ้านเมืองที่ดี

ด้านการเมืองในระดับชาติอาจยังมีความขัดแย้งด้านการเมืองระหว่างรัฐสมาชิกด้วยตนเอง รวมทั้งปัญหาการก่อการร้ายที่เป็นผลมาจากการเมือง ซึ่งประเทศใดประเทศหนึ่งไม่สามารถแก้ไขได้โดยลำพัง

การบริหารภาครัฐต้องเร่งรัดพัฒนาให้ตอบสนองการให้บริการ โดยเฉพาะอย่างยิ่งการให้บริการในด้านการอนุญาต อนุมัติ ต่างๆ ซึ่งต้องมีคู่มือภาษาอังกฤษ จีน เป็นต้น เพื่อสื่อสารกับชาวต่างชาติที่ต้องการทำนิติกรรมต่างๆเกี่ยวกับรัฐ เช่น การเสียภาษีบำรุงท้องที่ การเสียภาษีป้าย เป็นต้น อีกทั้งเจ้าหน้าที่ภาครัฐจำเป็นต้องพัฒนาการใช้ภาษาอังกฤษให้อยู่ในระดับที่สื่อสารกับผู้ใช้บริการที่เป็นชาวต่างชาติ

๘. ยุทธศาสตร์การพัฒนาด้านสาธารณสุขเข้าสู่ประชาคมอาเซียน

ปัญหาสังคมจะรุนแรงถ้าไม่ได้รับการวางแผนที่ดี เนื่องจากจะมีขยะจำนวนมากมากขึ้นปัญหาการแบ่งชนชั้น ถ้าคนไทยทำงานกับคนต่างชาติที่ด้อยกว่า อาจมีการแบ่งชนชั้นกันได้จะมีชุมชนสลัมเกิดขึ้น และอาจมี พม่า ทาวน ลาว ทาวน กัมพูชา ทาวน ปัญหาอาชญากรรมจะรุนแรง สถิติการก่ออาชญากรรมจะเพิ่มขึ้นอย่างมากจากชนชั้นที่มีปัญหาคนจะทำผิดกฎหมายมากขึ้นเนื่องจากไม่รู้กฎหมาย

ปัญหาด้านสาธารณสุขที่สำคัญคงหนีไม่พ้น โรคติดต่อที่สำคัญ ไม่ว่าจะเป็น โรคเอดส์ ไข้เลือดออก SARs ไข้หวัดนกและโรคอื่น ๆ ที่มีผลมาจากการเคลื่อนย้ายแรงงานเข้ามาในไทย การค้ามนุษย์และการท่องเที่ยว มีความเสี่ยงต่อการปนเปื้อน การแพร่ระบาดของโรคศัตรูพืชและโรคระบาดสัตว์

ภาคผนวก

แผนที่สังเขป ต.ทุ่งเตาใหม่ อ.บ้านนาสาร จ.สุราษฎร์ธานี

0 2,000 4,000 Meters

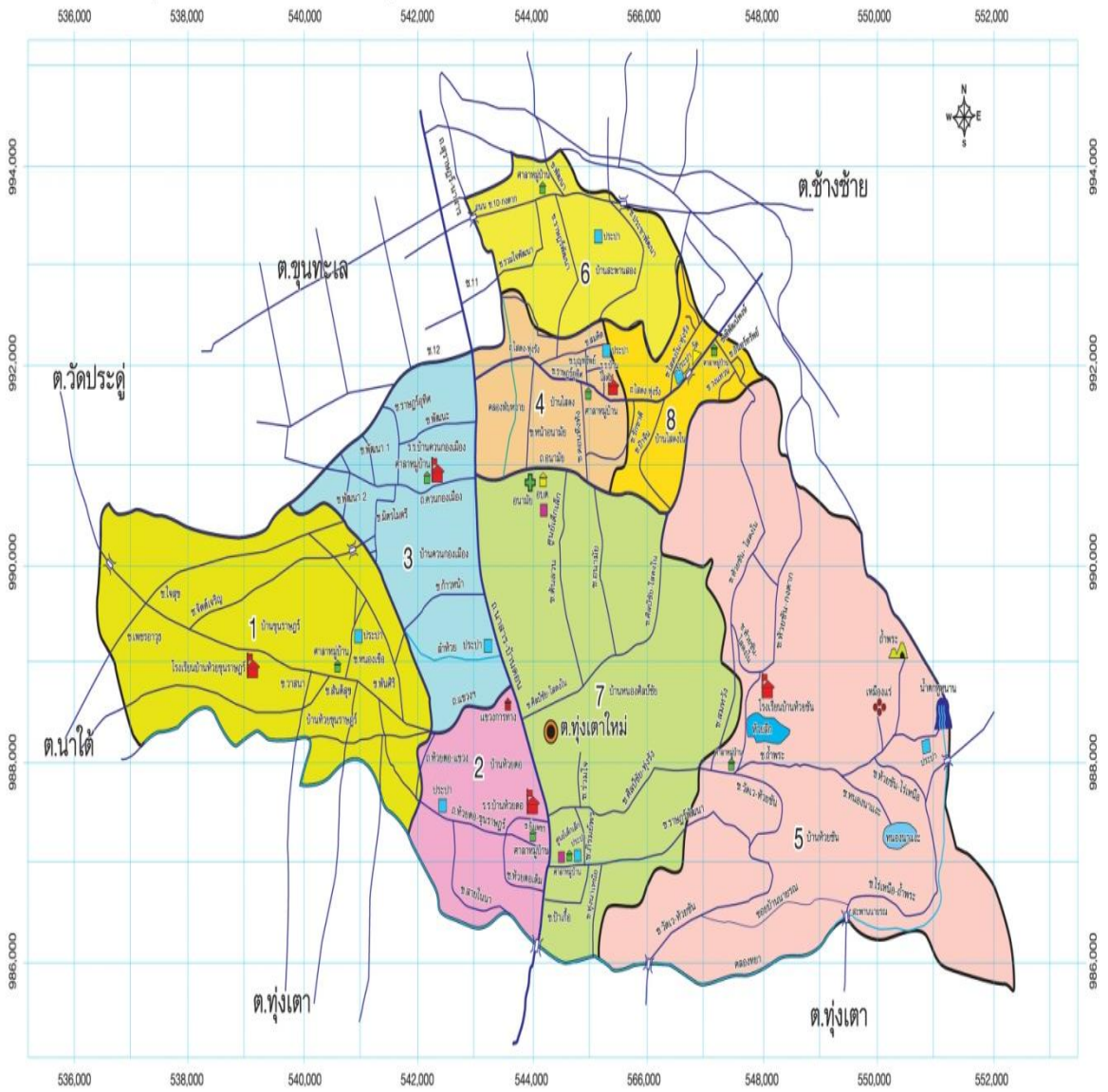

แผนที่ตำบลทุ่งเตาใหม่